

Manual **DMA Web**

Marzo 2025

El presente Manual de Usuario cumple una función informativa sobre las funcionalidades del producto y pueden producirse variaciones de las mismas que no tengan su correlato en estas páginas. Los datos utilizados en los ejemplos del presente documento son ficticios y de finalidad aclaratoria.

Compatibilidad

Para la compatibilidad de las plataformas las versiones instaladas de OMS, DMA Web, DMA Mobile, EOMM+ y AddIn Excel deben ser las mismas.

Para BYMA la sustentabilidad es una prioridad. Por eso, trabaja para generar impacto económico, social y ambiental positivo en el ecosistema local.

Si bien este manual de usuario está diseñado para impresión, te pedimos evitar la impresión en papel en la mayor medida posible, para contribuir al cuidado del medio ambiente.

Contenido

Ingreso a la plataforma	7
Administración de Widgets	10
Añadir Widgets	10
Módulo Precio	11
Módulo Gráficos	12
Módulo Cuenta	12
Módulo Órdenes	12
Módulo Dólar MEP	12
Editar Widgets	12
Eliminar Widgets	14
Dashboard	15
Funcionalidad	15
Pantalla Dashboard	15
Captura de Órdenes	16
Formularios de compra y de venta	17
Caso Especial: Aceptación de advertencia	19
Caso Especial: Firma de DDJJ	20
Acciones	20
CEDEARS	21
Bonos	21
Cauciones	21
Opciones	22
Futuros	22
Plazo por Lote	22
Préstamo de Valores	23
FCI	24
Puntos de Acceso	26
Nueva Orden	26
Nueva Orden - Profundidad de Precio	26
Cotizaciones - Agredir Panel	27
Cotizaciones - Agredir Caja de Puntas	27
Detalle de Instrumento	28

4 Manual de usuario DMA WEB

Profundidad de Mercado	28
Posición	29
Mi Cuenta	29
Funcionalidad	29
Resumen y Detalle	29
Funcionalidad	29
Pantalla Resumen y Detalle	30
Movimientos de Cuenta Corriente	36
Funcionalidad	36
Pantalla Movimientos de Cuenta Corriente	36
Depósitos y Transferencias	37
Funcionalidad	37
Pantalla Depositos y Transferencias	37
Cuentas Bancarias y Billeteras Virtuales	41
Funcionalidad	41
Pantalla Cuentas Bancarias y Billeteras Virtuales	41
Cotizaciones	43
Funcionalidad	43
Acciones Locales	43
Funcionalidad	43
Pantalla Acciones Locales	43
CEDEARS	48
Funcionalidad	48
Pantalla CEDEARS	48
Bonos	52
Funcionalidad	52
Pantalla Bonos	52
Cauciones	57
Funcionalidad	57
Pantalla Cauciones	57
Opciones	58
Funcionalidad	58
Pantalla Opciones	58

5 Manual de usuario DMA WEB

Futuros	61
Funcionalidad	61
Pantalla Futuros	62
Plazo Por Lote	64
Funcionalidad	64
Pantalla Plazo por Lote	64
Préstamos de Valores	66
Funcionalidad	66
Pantalla Préstamos de Valores	66
Fondos	68
Funcionalidad	68
Pantalla FCI	69
Tipo de Cambio	70
Funcionalidad	70
Pantalla Tipo de Cambio	70
Índices	72
Funcionalidad	72
Pantalla Índices	72
Órdenes	75
Funcionalidad	75
Mis Órdenes	75
Funcionalidad	75
Historial	78
Funcionalidad	78
Profundidad de Mercado	81
Funcionalidad	81
Pantalla Profundidad de Mercado	81
Boletos	83
Funcionalidad	83
Pantalla Boletos	83
Garantías	84
Funcionalidad	84
Reporte por cuenta	84

6 Manual de usuario DMA WEB

Funcionalidad	84
Calculadora de garantías	89
Funcionalidad	89
Dólar MEP	92
Funcionalidad	92
Captura de Dólar MEP	93
Funcionalidad	93
Monitor de Operaciones MEP	94
Funcionalidad	94

Ingresa a la plataforma

En el primer ingreso al sistema deberás establecer tu contraseña para poder realizar la activación del usuario.

La nueva contraseña tendrá que cumplir con determinadas condiciones:

1. Debe tener al menos 8 caracteres
2. Debe contener letras mayúsculas, minúsculas y números.
3. Debe incluir caracteres especiales

Una vez que se haya activado la cuenta, podrás ingresar desde la siguiente pantalla con el usuario y contraseña.

Nota: Los parámetros de contraseña antes descritos son los establecidos por default, al igual que las siguientes propiedades:

La contraseña debe tener al menos 8 caracteres, debe incluir letras mayúsculas, minúsculas, caracteres especiales ('.,&%\$/_-*+<>=, etc) y números.

Cantidad mínima de caracteres para contraseña: 8

Cantidad máxima de caracteres para contraseña: 200

Expresión regular para validar complejidad de la contraseña $^(?=.*[0-9])(?=.*[a-z])(?=.*[A-Z])(?=.*[S+]).*[A-Za-z0-9].*$$

Máximo número de intentos de login fallido : 5

El token de cambio de contraseña expira a los 120 minutos.

Dichas propiedades pueden ser modificadas por el agente desde el menú en OMS ingresando a **Configuración > Administración de seguridad**.

Recupero de contraseña

En el caso de que no recuerdes tu contraseña, podrás recuperarla desde esta pantalla, haciendo click en el botón "He olvidado mi contraseña".

Una vez que se haga click en esa opción, el sistema mostrará la siguiente ventana para recuperar la contraseña.

Deberás ingresar el Nombre de Usuario o correo electrónico y hacer click en el botón “Enviar”, se enviará un mail indicando una nueva contraseña, con la que podrás volver a ingresar a la plataforma.

Usuario bloqueado

BIENVENIDO/A

Usuario

Contraseña

He olvidado mi contraseña

El usuario se encuentra bloqueado

INICIAR SESIÓN

Si el usuario se encuentra bloqueado, se podrá desbloquear solicitando un recupero de contraseña.

RESTABLECER CONTRASEÑA

Contraseña

Confirme su contraseña

VOLVER ENVIAR

Luego de establecer una nueva contraseña se podrá ingresar nuevamente a la plataforma.

Administración de Widgets

En DMA se permitirá que el usuario pueda configurar las vistas de las pantallas a su gusto. Esto podrá realizarse a través de los diferentes Widgets disponibles.

En cada pantalla de la aplicación, el usuario va a encontrar dos botones ubicados en la parte superior derecha, como se indica en la imagen, para poder administrar los Widgets de las mismas. El uso de los mismos se detalla a continuación.

Añadir Widgets

Para añadir widgets se debe utilizar el botón **"Editar widgets"** (En una versión intermedia el ícono podrá variar):

El cual da acceso a la biblioteca de módulos, a través de una ventana como la siguiente:

Cada opción de la biblioteca de módulos se despliega y lista las diferentes pantallas disponibles para añadir como Widget. Para efectivizar la acción se debe seleccionar la pantalla que interese al usuario y hacer clic en el botón "Agregar" ubicado en la parte inferior derecha.

Para volver a las configuraciones iniciales de la pantalla en la que se ubique el usuario se utiliza el botón **"Restablecer"**:

Por seguridad, antes de hacerse efectivo el reestablecimiento se debe confirmar clickeando en el botón "Confirmar" en la ventana que se despliega:

NOTA: Todas las configuraciones realizadas se guardarán para estar disponibles cada vez que el usuario inicie sesión.

Módulo Precio

El módulo "Precio" permite añadir Widgets de los diferentes paneles de cotizaciones que se encuentran disponibles en el [Menú > Cotizaciones](#). Además, se pueden agregar Widgets de las cajas de profundidad de los instrumentos como ocurre en [Menú > Profundidad de Mercado](#).

Como adicional a Widgets del menú se puede agregar el panel de Favoritos del usuario y el panel de Montos Negociados.

Módulo Gráficos

El módulo "Gráficos" permite añadir Widgets de los diferentes gráficos de series históricas y series intradiarias para diferentes especies e índices que se encuentran disponibles en el detalle del instrumento al cual se accede desde [Menú > Cotizaciones](#).

Módulo Cuenta

El módulo "Cuenta" permite añadir Widgets de los diferentes datos de la cuenta comitente que se encuentran disponibles en el [Menú > Mi Cuenta](#).

Módulo Órdenes

El módulo "Órdenes" permite añadir Widgets de los diferentes datos de las órdenes enviadas a través de la cuenta comitente que se encuentran disponibles en el [Menú > Órdenes](#).

Módulo Dólar MEP

El módulo "Órdenes" permite añadir el widget de dólar MEP, al cual también se puede acceder desde [Menú > Dólar MEP](#).

El widget de dólar MEP mostrará la información respecto a la cotización junto con los textos configurados previamente en OMS.

Editar Widgets

El tamaño de los Widgets puede modificarse arrastrando el mismo desde cualquiera de los bordes y en las diferentes direcciones: en vertical, en horizontal o en diagonal para modificar ambas dimensiones al mismo tiempo.

Además, pueden ubicarse a gusto en cualquiera de los cuadrantes de la pantalla arrastrando desde el nombre del Widget.

Cada Widget en particular cuenta con 4 botones para modificar la visualización de los datos que brinda cada uno, ubicados en la parte superior derecha.

Dashboard

ACCIONES - LÍDERES

Cdo 24hs con precio

	Especie	Vto.	Moneda	C. cpra.	P. cpra.	P. vta.	C. vta.	Apertura	Mínimo	Máximo
>	APBR	24hs	ARS	0,00	0,000	0,000	0,00	80,000	80,000	80,000
>	BMA	24hs	ARS	907,00	3.960,000	0,000	0,00	3.960,000	3.960,000	3.960,000
>	BYMA	24hs	ARS	42.000,00	321,500	323,000	14.990,00	322,500	321,500	323,000
>	CEPU	24hs	ARS	18.000,00	1.185,000	1.185,500	41,00	1.185,500	1.184,000	1.185,500
>	COME	24hs	ARS	44.000,00	140,750	0,000	0,00	140,500	140,500	141,250
>	CRES	24hs	ARS	130.000,00	1.105,000	1.105,500	39.000,00	1.105,500	1.104,000	1.105,500
11 total										

De izquierda a derecha, con el primer botón se podrán mostrar u ocultar los filtros de la grilla.

Con el botón siguiente se reestablecen las configuraciones iniciales del Widget.

Con el tercer botón se administran las columnas que se muestran en la grilla del Widget.

Para ello se despliega una ventana como la siguiente:

CONFIGURACIÓN DE COLUMNAS

Agregar ► ◀ Quitar

Tipo activo
Mercado

Especie
Vto.
Moneda
C. cpra.
P. cpra.
P. vta.
C. vta.
Apertura
Mínimo

Todos Ninguno Todos Ninguno

CANCELAR GUARDAR

Del lado izquierdo se listan las columnas que se encuentran disponibles para añadir a la grilla. Para agregarlas a la visualización, se seleccionan y se trasladan al lado derecho con el botón "Agregar".

Del lado derecho se listan las columnas que actualmente se visualizan en la grilla. Para quitar una de ellas se selecciona y se traslada al lado izquierdo con el botón "Quitar".

Una vez realizada la selección deseada se guardan los cambios con el botón "Guardar".

Para mover la posición de las columnas a gusto del usuario se deben tomar desde el nombre de la misma y arrastrar a la derecha o izquierda.

NOTA: Todas las configuraciones realizadas se guardarán para estar disponibles cada vez que el usuario inicie sesión.

Eliminar Widgets

Por último, si se desea eliminar el Widget de la pantalla, la acción se realiza con el botón en forma de cruz que se encuentra en el extremo superior derecho del mismo.

Previo a la efectiva eliminación se le consulta al usuario si está seguro de realizar dicha acción:

NOTA: Todas las configuraciones realizadas se guardarán para estar disponibles cada vez que el usuario inicie sesión.

Dashboard

Funcionalidad

El Dashboard brinda un acceso rápido a la información que podría ser de interés para el usuario, tanto en cuestiones del Mercado como en la operatoria.

Pantalla Dashboard

Se accede a la misma haciendo clic en el botón con el nombre del Agente que se encuentra en la esquina superior izquierda. Además, es la primera pantalla al iniciar sesión.

Pantalla Principal

Cuando el usuario ingrese por primera vez a DMA, la pantalla de Dashboard aparecerá con los siguientes widgets agregados por defecto: "Disponible-Activos", "Disponible-Monedas", "Disponible BYMA", "Posición Disponible" y "Garantías"

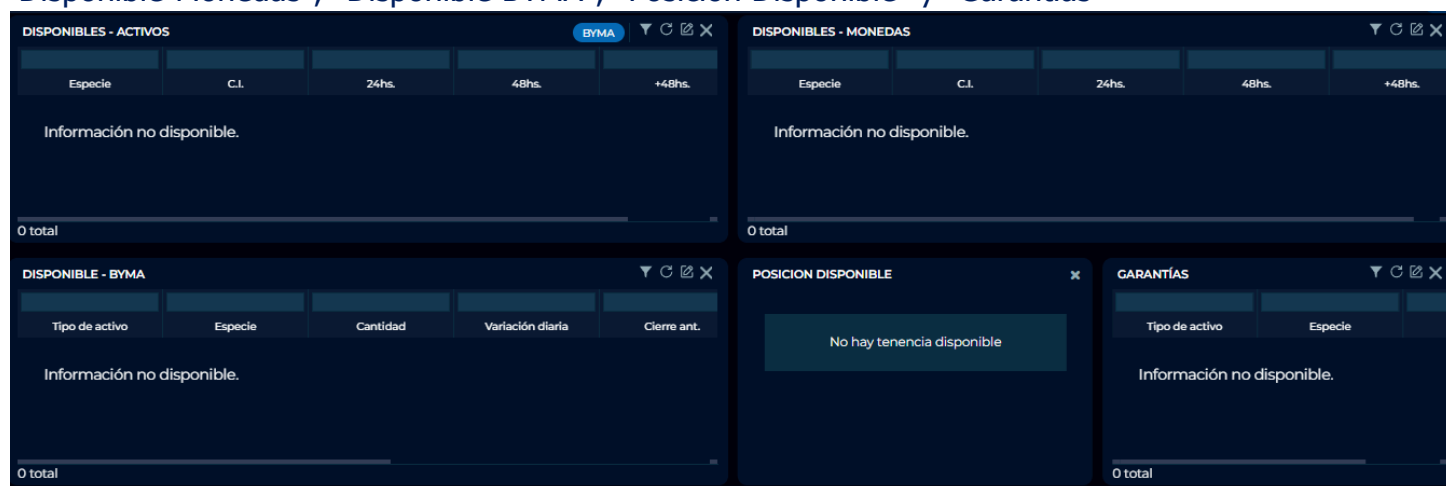

Como encabezado de esta pantalla, y de las demás, encontrará:

Logo del Agente: El cual servirá para volver a la pantalla Dashboard cuando el usuario esté navegando por la aplicación.

Estado del Mercado y Datos de última Actualización: Mostrará si el Mercado se encuentra cerrado (círculo rojo) o si se encuentra Abierto (círculo verde). A su vez, se visualizará fecha y hora de la última actualización de precios que se realizó.

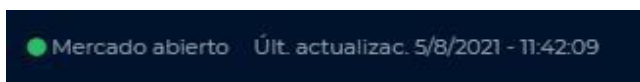

Modo de Vista: El mismo puede ser Nocturno o Día. Se modificará desde el botón:

Dashboard: Se podrá volver a la pantalla Dashboard desde el botón:

Cuenta: A la izquierda de la pantalla se visualizará el número y nombre de la Cuenta Comitente con la que se está operando. La misma puede ser modificada desde este campo.

000005 - NuevoDMA

Perfil: Desde esta opción se podrán modificar tanto los datos personales del Usuario como cerrar sesión de la aplicación.

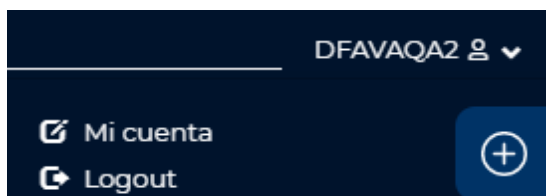

En la modificación de los datos personales el usuario se encuentra con un formulario como el siguiente, que le permitirá solo modificar su cuenta default.

Datos Personales
MI PERFIL / DATOS PERSONALES

INFORMACION DEL PERFIL

Usuario
jfloresqa2

Nombre	Jessica
Apellido	Flores
Email	jflores@vantek.co
Teléfono	98765
Cuenta por defecto	4716240 - Jessica

CANCELAR GUARDAR CAMBIOS

Administración Pantalla Dashboard

El Dashboard puede configurarse con los Widgets que son de interés para el Usuario. Ver sección [Administración de Widgets](#).

Captura de Órdenes

En DMA la captura de las órdenes de compra y venta para enviar al mercado podrá realizarse desde varios puntos de acceso (Dirigirse a la sección ["Puntos de Acceso"](#)). Para el envío de la orden se deberán completar formularios como los que se muestran a continuación.

Formularios de compra y de venta

A continuación, se presentan los formularios de ingreso de órdenes que se deberán completar desde cualquiera de los puntos de acceso que se mencionan más adelante.

NUEVA ORDEN

1
Disponible: ARS 0,000
BYMA - BYMA

2
323,000
Últ. Operado

3
323,000
Compra

0,000
Venta

4
COMPRA VENTA
Tipo de Orden Limitada
Cantidad Monto
Cantidad 0
Precio \$323
Precio Stop \$0
Monto (estimado) \$0
Plazo 24hs

5

6
CANCELAR COMPRAR

NUEVA ORDEN

1
Disponible: 0,000
BYMA - BYMA

2
321,500
Últ. Operado

3
321,500
Compra

323,000
Venta

4
COMPRA VENTA
Tipo de Orden Limitada
Cantidad 100
Precio \$321,5
Precio Stop \$0
Monto (estimado) \$32.150
Plazo 24hs

5

6
CANCELAR VENDER

A la izquierda encontramos un formulario de compra y a la derecha un formulario de venta. El sentido de la orden puede modificarse con la acción de cambio de solapa o clickeando sobre el dato de precio de punta contrario que se encuentra en la sección 3.

Ambos formularios cuentan con seis secciones:

1. Instrumento seleccionado y datos de la posición disponible de la cuenta comitente seleccionada.

Se podrán seleccionar los distintos instrumentos a operar, los mismos se muestran ordenados de acuerdo al producto, plazo y moneda.

Visualización de disponible en formularios de captura

Operaciones donde se valide tenencia de cash:

- Colocación de Caución. Mínimo Monto Disponible para los plazos anteriores al Vencimiento de la Caución.
- Compra de Activos. Mínimo Monto Disponible en los plazos iguales y futuros al plazo ingresado en el formulario de captura.

Operaciones donde se valide tenencia de activos:

- Colocación de Préstamo de Valores. Cantidad Mínima Disponible para todos los plazos anteriores al Vencimiento del Préstamo.
- Venta de Activos. Cantidad Mínima Disponible en los plazos iguales y futuros al plazo ingresado en el formulario de captura.

2. Botón para acceder a la profundidad de mercado del instrumento seleccionado. Dirigirse a la sección ["Puntos de Acceso > Nueva Orden - Profundidad de Precio"](#).
3. Último precio operado y precios de punta bid y offer del instrumento seleccionado.
4. Datos de la orden. Pueden ingresar manualmente o automáticamente al agredir una punta de mercado.
5. Botón para desplegar el detalle de los aranceles de la orden.
6. Botones de cancelación y de confirmación para envío de la orden.

Las órdenes de compra podrán ingresarse por Cantidad o por Monto, con algunas excepciones. En cambio, las órdenes de venta sólo podrán ingresarse por Cantidad. Además, los tipos de órdenes a ingresar podrán ser Limitada, Mercado, MTL o Stop Limit.

En el formulario podrá ingresarse y/o modificarse manualmente el instrumento, el sentido de la orden, el tipo de orden, la cantidad, el precio y/o el monto, y el plazo de liquidación de la operación.

Caso Especial: Aceptación de advertencia

Es posible que ante el envío de una orden se visualice una advertencia, indicando que el perfil de inversión no contempla el producto que se intenta operar.

Esto ocurre solo cuando el perfil de inversión del cliente de la cuenta tiene el check "Valida advertencia" tildado.

La advertencia se mostrará de la siguiente manera

Si se confirma la operación la orden se enviará en caso contrario se regresará al formulario de captura para continuar editando la orden.

Caso Especial: Firma de DDJJ

Para la compra y/o venta de determinados instrumentos, el Agente puede haber configurado la firma de una declaración jurada por parte del Cliente para habilitar la operatoria en el envío de la primera orden del día.

La firma se realiza de manera representativa tildando el checkbox que aparece en el formulario de captura de orden. Desde el mismo se puede acceder al documento que describe dicha DDJJ.

Imagen representativa:

NUEVA ORDEN

Disponible: USD 0,000
AAPLD - BYMA

105,000 Ult. Operado 104,500 Compra 105,250 Venta

COMPRA VENTA

Tipo de Orden Limitada

Cantidad	Monto
Cantidad: 100	
Precio: \$105,25	
Precio Stop: \$0	
Monto (estimado): \$10.525	
Plazo: 24hs	

☐ Declaración Jurada [Documento](#)

CANCELAR COMPRAR

Acciones

Los formularios son los que se muestran como ejemplo en el caso general.

Los plazos de liquidación podrán ser CI (Contado Inmediato) o 24hs

CEDEARS

Los formularios son los que se muestran como ejemplo en el caso general.

Los plazos de liquidación podrán ser CI (Contado Inmediato), o 24hs

Bonos

Los formularios son los que se muestran como ejemplo en el caso general.

Los plazos de liquidación podrán ser CI (Contado Inmediato), o 24hs

Cauciones

En el caso de Cauciones, los formularios se modifican como muestran las imágenes:

Las órdenes sólo pueden ingresarse por Cantidad, independientemente de si se trata de una orden de compra o de una orden de venta.

En lugar del dato de Precio, se completa el dato de Tasa indicando la Tasa Nominal Anual (TNA).

El "Monto Futuro (estimado)" se calcula automáticamente aplicando la Tasa Nominal Anual (TNA) a la cantidad ingresada, ajustada por el plazo de días que restan al vencimiento.

Se añaden los campos "Plazo en días" y "Fecha Vto." que hacen referencia al número de días para el vencimiento de la caución y fecha de vencimiento de la caución.

Finalmente, el envío de la orden se confirma al presionar "TOMAR" o "COLOCAR" para compra y para venta respectivamente.

Opciones

Los formularios son los que se muestran como ejemplo en el caso general.

Sin embargo, en el caso de Opciones, el único plazo de liquidación disponible podrá ser 24hs.

Futuros

En el caso de Futuros, los formularios se modifican como muestran las imágenes:

Las órdenes sólo pueden ingresarse por Cantidad, independientemente de si se trata de una orden de compra o de una orden de venta.

Se añade el campo "Fecha Vto." que hace referencia a la fecha de vencimiento del contrato.

Plazo por Lote

En el caso de Plazo por Lote, los formularios se modifican como muestran las imágenes:

NUEVA ORDEN

Disponible: ARS 0,000
AL30-3011-T-CT-ARS - BYMA

0,00 99,90 100,00
Ult. Operado Compra Venta

COMPRA VENTA

Tipo de Orden Limitada ▾

Cantidad - 19.000 +

Precio - \$100 +

Fecha Vto. 2022-11-30

CANCELAR COMPRAR

NUEVA ORDEN

Disponible: 0,000
AL30-3011-T-CT-ARS - BYMA

0,00 99,90 100,00
Ult. Operado Compra Venta

COMPRA **VENTA**

Tipo de Orden Limitada ▾

Cantidad - 20.000 +

Precio - \$99,9 +

Fecha Vto. 2022-11-30

CANCELAR VENDER

Las órdenes sólo pueden ingresarse por Cantidad, independientemente de si se trata de una orden de compra o de una orden de venta.

Se añaden el campo "Fecha Vto." que hace referencia a la fecha de vencimiento del contrato.

Préstamo de Valores

En el caso de Préstamo de Valores, los formularios se modifican como muestran las imágenes:

NUEVA ORDEN

Disponible: ARS 0,000
CADO-0510-L-CT-ARS

3,00 % 0,00 % 3,00 %
Ult. Operado Compra Venta

COMPRA VENTA

Tipo de Orden Limitada ▾

Cantidad - 14.000 +

Tasa - 3% +

Tasa Stop - 0% +

Monto Futuro (estimado) \$98.008,055

Plazo en días 1

Fecha Vto. 2022-10-05

CANCELAR TOMAR

NUEVA ORDEN

Disponible: 0,000
A2E7-0510-L-CT-ARS

7,00 % 7,00 % 0,00 %
Ult. Operado Compra Venta

COMPRA **VENTA**

Tipo de Orden Limitada ▾

Cantidad - 10.000 +

Tasa - 7% +

Tasa Stop - 0% +

Monto Futuro (estimado) \$349.967,04

Plazo en días 1

Fecha Vto. 2022-10-05

CANCELAR COLOCAR

Las órdenes sólo pueden ingresarse por Cantidad, independientemente de si se trata de una orden de compra o de una orden de venta.

En lugar del dato de Precio, se completa el dato de Tasa indicando la Tasa Nominal Anual (TNA).

El "Monto Futuro (estimado)" se calcula automáticamente aplicando la Tasa Nominal Anual (TNA) a la cantidad ingresada, ajustada por el plazo de días que restan al vencimiento.

Se añaden los campos "Plazo en días" y "Fecha Vto." que hacen referencia al número de días para el vencimiento del préstamo y fecha de vencimiento del préstamo.

Finalmente, el envío de la orden se confirma al presionar "TOMAR" o "COLOCAR" para compra y para venta respectivamente.

FCI

En el caso de Fondos Comunes de Inversión, los formularios se modifican como muestran las imágenes:

NUEVA ORDEN

Disponibil: ARS 0.000
SBS Renta Mixta Clase A - BrMA

Precio: ARS 55

SUSCRIPCIÓN RESCATE

Monto: 1.000

Plazo: Se calcula en días

☐ Declaro que he leído y aceptado el Reglamento de Gestión del Fondo seleccionado. Documento

☐ Declaro que he leído y aceptado la Carta de Mandato. Carta de Mandato

CANCELAR **SUSCRIBIR**

NUEVA ORDEN

Disponible: 0.000

SBS Renta Mixta Clase A - BYMA

Precio: ARS 55

SUSCRIPCIÓN RESCATE

Cantidad Monto

Cuotapartes 100

Plazo Cuentas por pagar

CANCELAR RESCATAR

La suscripción sólo podrá realizarse por Monto y con un plazo default que será el configurado para la suscripción en el Fondo (no modificable). Además, en cada suscripción se debe declarar que se ha leído y se acepta el Reglamento de Gestión del fondo seleccionado. Para la lectura del Reglamento se brinda el link "Documento", que previamente debe haber sido configurado por la Entidad Legal desde OMS (Fondos > Documentación).

El segundo checkbox que se visualiza es para Declarar que se ha leído y se acepta la Carta de Mandato del fondo seleccionado. Deberá realizarse solo en la primera suscripción al fondo. Para la lectura del Reglamento se brinda el link "Documento", que previamente debe haber sido configurado por la Entidad Legal desde OMS (Fondos > Documentación).

El rescate podrá realizarse por Cantidad/Cuotapartes o por Monto, con un plazo default que será el configurado para el rescate en el Fondo (no modificable). En el caso de restacte se permiten ingresar una cantidad con hasta 8 decimales.

Para suscripciones de fondos, el campo Especie se completará con el nombre del fondo o el nombre del grupo al cual pertenece el fondo. En el caso de rescate se completa solo con el nombre del fondo.

Cuando se abre el formulario y esta habilitado la solapa compra, sólo se muestra el nombre de los instrumentos (otros que no sean fondos y los fondos que no sean de AUNE) y en el caso de ser un Fondo de AUNE se debe mostrar el nombre de grupo al que pertenece

Cuando se abre el formulario y está habilitado la solapa venta se listan los nombres de los instrumentos.

Finalmente, el envío de la orden se confirma al presionar "SUSCRIBIR" o "RESCATAR" para compra y para venta respectivamente.

Puntos de Acceso

La captura de órdenes podrá realizarse accediendo desde:

7. Nueva Orden
8. Nueva Orden - Profundidad de Precio
9. Cotizaciones - Agredir Panel
10. Cotizaciones - Agredir Caja de Puntas
11. Detalle de instrumento
12. Profundidad de Mercado

Los formularios a completar ya fueron descritos en la sección previa ["Formularios de compra y de venta"](#).

Nueva Orden

En todo momento, el usuario tiene disponible el botón que se indica en la imagen que desplegará el formulario para ingresar una orden que luego será enviada al mercado.

Nueva Orden - Profundidad de Precio

Dentro del formulario de ingreso de la orden, se podrá desplegar la caja de profundidad del instrumento ingresado. Además, se podrá agredir a la primera línea de la caja clickeando sobre la misma para que la orden se autocomplete.

Cotizaciones - Agredir Panel

El usuario podrá agredir a la mejor punta del mercado con un click sobre el precio que le interese dentro de los paneles de cotizaciones de los diferentes productos. De esta manera, el formulario de la orden se autocompleta con estos datos.

Para el acceso a dichos paneles dirigirse a la sección "Cotizaciones".

ACCIONES - LÍDERES										
	Especie	Vto.	Moneda	C. cpra.	P. cpra.	P. vta.	C. vta.	Apertura	Mínimo	Máximo
>	BYMA	48hs	ARS	28.000,00	302,00	0,00	0,00	303,00	301,50	303,00

Cotizaciones - Agredir Caja de Puntas

El usuario podrá agredir a la mejor punta del mercado con un click sobre el mejor precio dentro de la caja de profundidad que se despliega en los paneles de cotizaciones de los diferentes productos. De esta manera, el formulario de la orden se autocompleta con estos datos.

Para el despliegue de dicha caja de acuerdo al producto dirigirse a la sección "Cotizaciones".

Especie	Vto.	Moneda	C. cpra.	P. cpra.	P. vta.	C. vta.	Apertura	Mínimo	Máximo	Último	Cierre ant.	Dir.																				
BYMA	48hs	ARS	28.000,00	302,00	0,00	0,00	303,00	301,50	303,00	301,50	302,20																					
Cierre: 302,20 VAR: -0,23 %			<table><tr><th colspan="2">COMPRA</th><th rowspan="2">PRECIO</th><th colspan="2">VENTA</th><th rowspan="2">ORD.</th></tr><tr><th>ORD.</th><th>CANT.</th><th>PRECIO</th><th>CANT.</th></tr><tr><td>1</td><td></td><td>28.000,00</td><td>302,00</td><td></td><td></td></tr><tr><td>5</td><td></td><td>182.150,00</td><td>301,50</td><td></td><td></td></tr></table>				COMPRA		PRECIO	VENTA		ORD.	ORD.	CANT.	PRECIO	CANT.	1		28.000,00	302,00			5		182.150,00	301,50			Último: 301,50 Mín: 301,50			Lider: ISIN: ARBYMA300018 Mon. Cotización: ARS
COMPRA		PRECIO					VENTA			ORD.																						
ORD.	CANT.						PRECIO	CANT.																								
1		28.000,00					302,00																									
5		182.150,00	301,50																													
VWAP: 302,25 Máx: 303,00																																
Vol.: 5.741.000,00																																

Detalle de Instrumento

El usuario podrá agredir a la mejor punta del mercado con un click sobre el botón de compra o de venta que se encuentra en el detalle del instrumento. Se accede al mismo desde los paneles de cotizaciones de los diferentes productos. De esta manera, el formulario de la orden se autocompleta con estos datos.

Para el acceso al detalle del instrumento de acuerdo al producto dirigirse a la sección ["Cotizaciones"](#).

Detalle de instrumento

PROFUNDIDAD DE MERCADO / DETALLE DE INSTRUMENTO

BYMA

Acción - BYMA

C.I.

24hs

48hs

301,50 ARS

-0,23 %

Código ISIN

ARBYMA300018

Moneda de Denom.

ARS

Valor nominal

1,00

COMPRAR

VENDER

Profundidad de Mercado

El usuario podrá agredir a la mejor punta del mercado desde un Widget en **Menú > Profundidad de Mercado** con un click sobre el mejor precio dentro de la caja de profundidad. De esta manera, el formulario de la orden se autocompleta con estos datos.

Para el uso de estos Widgets dirigirse a la sección ["Profundidad de Mercado"](#).

Profundidad de Mercado

BYMA 48hs

CIERRE: 302,20

ÚLTIMO: 301,50

VWAP: 302,25

VAR: -0,23 %

MÍN: 301,50

MÁX: 303,00

VOL: 5.741.000,00VOL. MONTO: 1.735.190.075,00

COMPRA			VENTA		
ORD.	CANT.	PRECIO	PRECIO	CANT.	ORD.
1	56.000,00	302,50	303,00	21.000,00	1
1	28.000,00	302,00			
5	182.150,00	301,50			

Posición

Desde el Menú Mi Cuenta > Resumen y Detalle en el widget de “Disponible - Activos” se puede realizar la acción de venta de un determinado producto que se encuentre en cartera del Cliente.

Haciendo clic en el botón señalado se autocompletará el formulario de captura con dichos datos. Si se desea puede modificarse el sentido, la cantidad, precio, tipo de orden, entre otros.

DISPONIBLES - ACTIVOS					
Especie	C.I.	24hs.	48hs.	+48hs.	Vender
CGAL	1.000,00	1.000,00	1.000,00	1.000,00	

Mi Cuenta

Funcionalidad

Esta opción del menú permite ver y administrar la posición de cada cuenta comitente a la que esté vinculado el Usuario.

Las opciones disponibles dentro de este menú son:

- 13. Resumen de Cuenta y tenencia valorizada
- 14. Resumen y Detalle
- 15. Movimientos de Cuenta Corriente
- 16. Depósitos y transferencias.
- 17. Cuentas Bancarias y Billeteras Virtuales.

Resumen y Detalle

Funcionalidad

Esta opción de DMA permite visualizar la tenencia de la Cuenta Comitente del Usuario. Esta opción de DMA permite visualizar la tenencia de la Cuenta Comitente del Usuario. Valuación de cartera:

- Para efectivo, se toma el disponible en CI.
- Para activos, se toma el disponible en CI, multiplicado por el Último Precio Operado en 24 hs, en caso de no existir, se toma el Precio de Cierre Anterior a 24 hs.
- Se incluyen activos colocados en garantía a la valorización multiplicados por el Último Precio Operado en 24hs, en caso de no existir, se toma el Precio de Cierre Anterior a 24hs.

Pantalla Resumen y Detalle

Para visualizar la pantalla se accede desde **Mi Cuenta > Resumen y Detalle:**

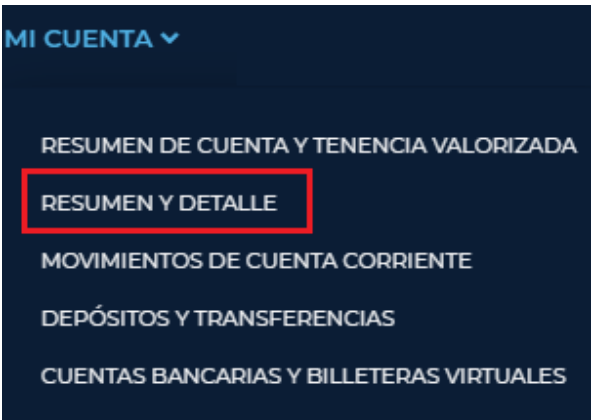

Pantalla Principal

La siguiente pantalla muestra la entidad Resumen y Detalle:

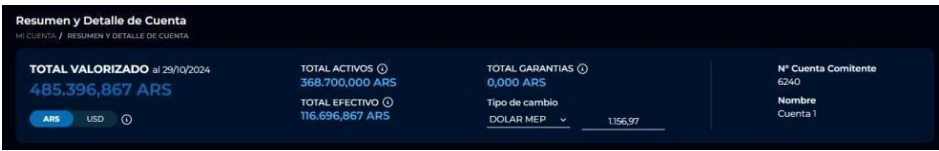

<p>Total valorizado: Cuenta Comitante expresado en base a la moneda seleccionada.</p> <p>Por defecto se muestra en pesos argentinos.</p>	
<p>Switch moneda: Permite elegir en qué moneda se muestra el total valorizado, también afecta al detalle de su composición.</p>	<p>N° Cuenta Comitante: Número de la Cuenta Comitante de la cual se está visualizando la tenencia.</p>

<p>Total activos: Muestra el valor total de las especies de la cartera.</p> <p>Se encuentra expresado en base a la moneda seleccionada, por defecto se muestra en pesos argentinos.</p>	<p>Nombre: Nombre de la Cuenta Comitente de la cual se está visualizando la tenencia.</p>
<p>Total efectivo: Sumatoria del total de efectivo de la cartera.</p> <p>Se encuentra expresado en base a la moneda seleccionada, por defecto se muestra en pesos argentinos.</p>	<p>Resumen: Solapa que permite visualizar el resumen de la tenencia de la Cuenta Comitente. Ver sección Resumen.</p>
<p>Total garantías: Sumatoria del efectivo y activos que se encuentren en estado de garantía.</p> <p>Se encuentra expresado en base a la moneda seleccionada, por defecto se muestra en pesos argentinos.</p>	<p>Detalle: Solapa que permite visualizar el detalle de la tenencia de la Cuenta Comitente. Ver sección Detalle.</p>
<p>Tipo de Cambio: Tipo de Cambio utilizado para convertir la tenencia a pesos argentinos.</p>	

Administración Pantalla Resumen y Detalle

En caso de que el Usuario DMA esté asociado a más de una Cuenta Comitente, el mismo podrá visualizar el Resumen y Detalle de cada modificando la cuenta seleccionada en el Dashboard. Para más información dirigirse a la sección [Dashboard - Pantalla Principal](#).

A continuación se detallará cada una de las solapas que componen la sección Resumen y Detalle:

Resumen

Se visualizarán por default los siguientes Widgets:

- Activos Valorizados
- Total Valorizado
- Disponible - Monedas
- Posición Disponible
- Disponibles - Activos
- Disponibles - Saldo provisto para operar

- Garantías.

Además de estos, se pueden añadir otros a gusto del usuario. Para la administración general de los Widgets dirigirse a la sección ["Administración de Widgets"](#).

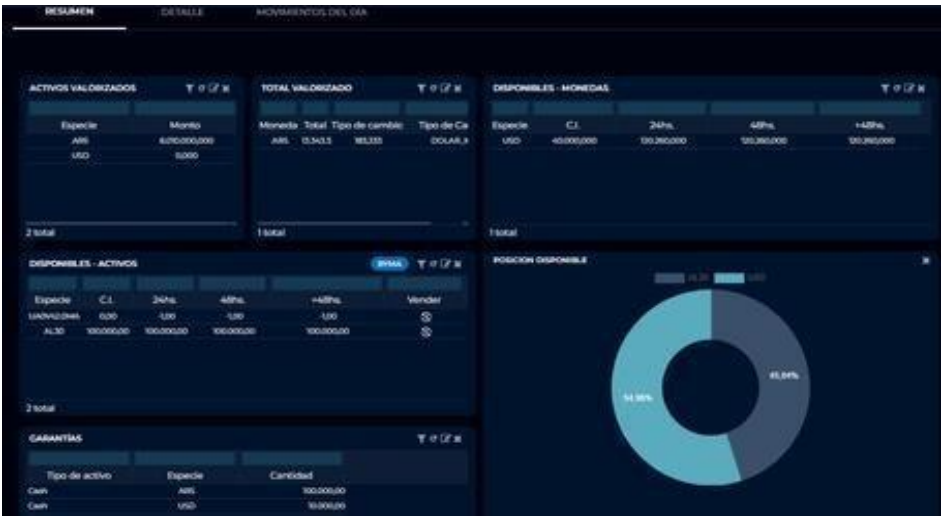

NOTA: La visualización de los widgets se resuelve con un scroll vertical.

Activos Valorizados

Especie: Ticker de la Moneda.	Monto: Monto de los activos Valorizados que corresponden a la moneda.
--------------------------------------	--

Total Valorizado

Moneda: Ticker de la Moneda.	Tipo de Cambio: Tipo de Cambio que se usa para la conversión.
Total: Total valorizado.	Tipo de Cambio: Monedas en las que se expresa el Tipo de Cambio.

Disponible Monedas

Especie: Ticker del Instrumento.	48hs.: Monto del Instrumento que se encuentra disponible en 48 horas.
C.I.: Monto del Instrumento que se encuentra disponible en Contado Inmediato.	+48hs.: Monto del Instrumento que se encuentra disponible a más de 48 horas.

24hs.: Monto del Instrumento que se encuentra disponible en 24 horas.	
--	--

Posición Disponible

Gráfico de tipo Torta que muestra la posición disponible en las diferentes monedas.

Disponibles - Activos

Desde este widget se puede realizar la venta de un instrumento que se encuentre disponible en cartera del Cliente. Ver sección [Captura de Órdenes - Puntos de Acceso - Posición.](#)

Especie: Ticker del Instrumento.	48hs.: Cantidad del Instrumento que se encuentra disponible en 48 horas. (puede tomar valores desde 2 a 8 decimales)
C.I.: Cantidad del Instrumento que se encuentra disponible en Contado Inmediato. (puede tomar valores desde 2 a 8 decimales)	+48hs.: Cantidad del Instrumento que se encuentra disponible a más de 48 horas. (puede tomar valores desde 2 a 8 decimales)
24hs.: Cantidad del Instrumento que se encuentra disponible en 24 horas. (puede tomar valores desde 2 a 8 decimales)	Vender: Botón que permite efectuar la venta del activo.

Disponibles - Saldo provisto para operar

Desde este widget se visualizará el efectivo que se encuentre disponible para utilizar.

Especie: Ticker del Instrumento.	48hs.: Cantidad del Instrumento que se encuentra disponible en 48 horas. (puede tomar valores desde 2 a 8 decimales)
C.I.: Cantidad del Instrumento que se encuentra disponible en Contado Inmediato. (puede tomar valores desde 2 a 8 decimales)	+48hs.: Cantidad del Instrumento que se encuentra disponible a más de 48 horas. (puede tomar valores desde 2 a 8 decimales)
24hs.: Cantidad del Instrumento que se encuentra disponible en 24 horas. (puede tomar valores desde 2 a 8 decimales)	

decimales)	
------------	--

Garantías

Tipo de Activo: Tipo de Instrumento.	Cantidad: Cantidad del Instrumento que se encuentra en Garantía.
Especie: Ticker del Instrumento.	

Detalle

Se visualizarán por default los siguientes Widgets:

- Intradionario. Muestra las posiciones compradas y/o vendidas durante el día en cartera del cliente y las variaciones en los precios de las mismas que pueden generar pérdidas y/o ganancias.
- Disponible - BYMA. Muestra los títulos en cartera del cliente acumulados por operaciones previas y actuales y las variaciones en los precios de los mismos que pueden generar pérdidas y/o ganancias.

Además de estos, se pueden añadir otros a gusto del usuario. Para la administración general de los Widgets dirigirse a la sección ["Administración de Widgets"](#).

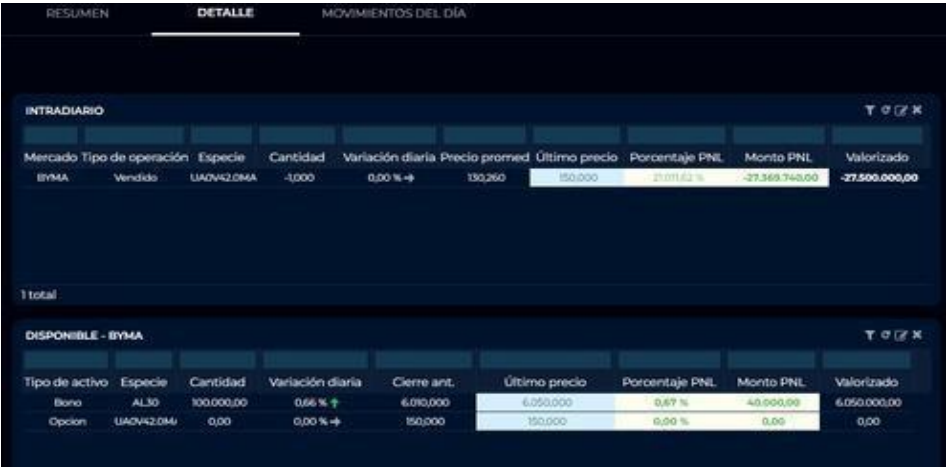

NOTA: La visualización de los widgets se resuelve con un scroll vertical

Intradionario

Mercado: Mercado en el que cotiza el instrumento.	Precio promedio: Precio promedio del instrumento sobre el que se envió orden.
Tipo de Operación: Sentido de la Orden.	Ultimo precio: Ultimo precio operado del instrumento sobre el que se envió orden.

Especie: Ticker del instrumento sobre el que se envió orden.	Porcentaje PNL: Diferencia entre el precio de cotización y el precio de orden expresado en porcentaje.
Cantidad: Cantidad del instrumento sobre el que se envió orden.	Monto PNL: Diferencia entre el precio de cotización y el precio de orden expresado en monto.
Variación diaria: Variación porcentual del precio del instrumento sobre el que se envió orden.	Valorizado: Valor de la operación, resultante de Cantidad * Último precio.

Disponible - BYMA

Tipo de Activo: Tipo de activo al que pertenece el Instrumento.	Último Precio: Último precio operado por el Instrumento. <i>*En el caso de FCI, hace referencia al precio de cierre del activo el día anterior.</i>
Especie: Ticker del Instrumento.	Porcentaje PNL: Diferencia entre el precio de cotización y el precio de orden expresado en porcentaje.
Cantidad: Cantidad del Instrumento. (puede tomar valores desde 2 a 8 decimales)	Monto PNL: Diferencia entre el precio de cotización y el precio de orden expresado en monto.
Variación diaria: Variación porcentual del precio del Instrumento.	Valorizado: Valor de la posición, resultante de Cantidad * Cierre Anterior.
Cierre anterior: Último precio de Cierre del Instrumento.	

Movimientos del día

Se visualizará el listado de movimientos de posición del día para la cuenta seleccionada.

RESUMEN

DETALLE

MOVIMIENTOS DEL DÍA

MOVIMIENTOS DEL DÍA

Tipo	Especie/Moneda	Cantidad/Monto	Precio	Fecha Aplicabilidad	Descripción	Concepto	Subconcepto
Movimiento	USD	50000	0	2022-02-24	-	Disponible	-
Movimiento	USD	1	130.26	2022-02-25	Ingreso por Venta €	Disponible	-
Inicial	ARS	100000	0	2022-02-24	-	Garantía	-
Movimiento	USD	10000	10000	2022-02-24	-	Garantía	-
Movimiento	UADV42.0MA	-1	130.26	2022-02-25	Salida por Venta	Egreso	-
Movimiento	UADV42.0MA	1	0	2022-02-25	Retorno por Cancel	Disponible	-
Movimiento	UADV42.0MA	-1	0	2022-02-25	Salida por Venta	Egreso	-
Inicial	AL30	100000	6050	2022-02-24	-	Disponible	-

Tipo: Tipo de carga de posición. El campo indica si fue una carga inicial o un movimiento que impactó en cartera.	Fecha de aplicabilidad: Fecha/plazo desde el cual se visualiza la posición en cartera
Especie/Moneda: En el caso de haber realizado una carga de dinero, indicará la moneda de la transacción. En el caso de haber realizado una carga de activos, indicará la especie del mismo.	Descripción: Se mostrará el mensaje configurado.
Cantidad/Monto: Cantidad de unidades cargadas de títulos valores o monto de efectivo. (puede tomar valores desde 2 a 8 decimales)	Concepto: Indica si la posición está disponible para operar o corresponde a Garantía
Precio: Precio del instrumento del que se realizó un movimiento en cartera.	Subconcepto: Información adicional del movimiento.

Movimientos de Cuenta Corriente

Funcionalidad

En esta pantalla se listan los Movimientos de Cuentas Corriente de ESCO para la cuenta seleccionada y fechas indicadas, discriminando por instrumento y monedas.

Pantalla Movimientos de Cuenta Corriente

Para visualizar la pantalla se accede desde **Mi Cuenta > Movimientos de Cuenta Corriente:**

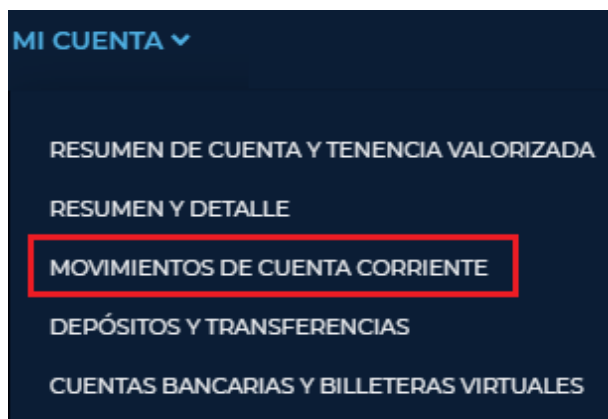

Depósitos y Transferencias

Funcionalidad

Los avisos o notificaciones tienen como objetivo brindar la posibilidad de informar al Agente sobre la realización de depósitos de dinero, o pedidos de extracción, sobre una cuenta comitente.

Podrán ser de dos tipos:

- **Aviso de Depósito:** se refiere a una transferencia de dinero que el Cliente solicita desde su cuenta personal bancaria a la cuenta comitente en el Agente.
- **Aviso de Extracción:** se refiere a una extracción de dinero que el Cliente solicita desde la cuenta comitente correspondiente hacia una cuenta personal bancaria.

Pantalla Depositos y Transferencias

Para visualizar la pantalla se accede desde **Mi Cuenta > Depósitos y Transferencias:**

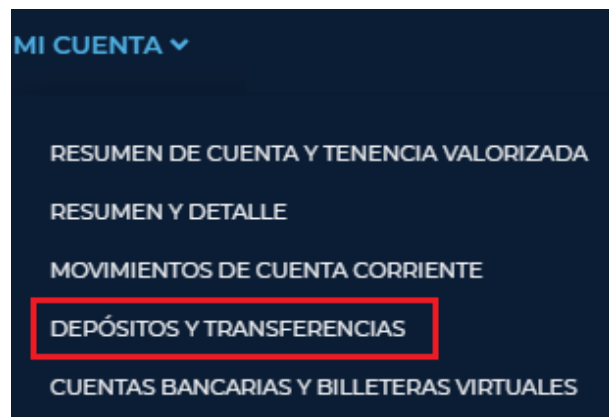

Pantalla Principal

Administración Pantalla Depositos y Transferencias

Pueden seleccionarse los Avisos que se desean visualizar a través de los filtros de la pantalla:

Fecha desde

Fecha desde la cual se desean visualizar los avisos.

Fecha hasta

Fecha hasta la cual se desean visualizar los avisos.

Todas las cuentas

CheckBox que al estar activo permite visualizar los avisos de todas las cuentas. Caso contrario, se visualizarán los avisos de la cuenta que está seleccionada para operar (Ver sección [Dashboard - Pantalla Principal](#))

+ Nuevo aviso

Permite generar un nuevo Aviso de Depósito o de Extracción. El formulario de los mismos es explicado a continuación.

Aviso de Depósito

Para crear un Aviso de Depósito se debe seleccionar la opción "+ Nuevo Aviso", donde se visualizará la siguiente pantalla:

En esta pantalla se visualizarán en la sección izquierda los datos del importe a transferir en el campo “**¿Que importe desea transferir?**” y los datos desde el banco del cual provienen los fondos en “**Datos de Transferencia**”. Por último, en la sección derecha inferior se visualizan los datos de la Cuenta Comitente donde se acreditará el depósito, “**¿A quién destinará el depósito?**”.

A continuación se explican cada uno.

¿Qué importe desea transferir?

Importe (Obligatorio)

Importe del depósito.

Moneda (Obligatorio)

Moneda del depósito. Se selecciona desde la lista desplegable.

Datos de Transferencia

CBU/CVU/Alias Origen

(Obligatorio)

CBU, CVU o Alias de la Cuenta Bancaria desde donde provienen los fondos para efectuar el depósito. Las cuentas se cargan previamente en [Mi cuenta > Cuentas Bancarias y Billeteras Virtuales](#).

Banco destino (Obligatorio)

Banco de la Cuenta Bancaria desde donde provienen los fondos para efectuar el depósito. Se selecciona de la lista desplegable.

Fecha (Obligatorio)

Fecha en la que se realiza el depósito. Se selecciona desde el calendario desplegable.

¿A quién destinará el

depósito? Cuenta

Comitente (Obligatorio)

Cuenta Comitente a la que se aplica el depósito.

Cuenta n° (Automático)

Número de Cuenta Comitente a la que se aplica el depósito. Campo que se completa automáticamente al ingresar la Cuenta Comitente.

Nombre de la Cuenta (Automático)

Nombre de la Cuenta Comitante a la que se aplica el depósito. Campo que se completa automáticamente al ingresar la Cuenta Comitante.

Finalmente se cuenta con el campo **Observación** (Opcional), que se completa en el caso de que el Cliente quiera comentar algo sobre el aviso.

Una vez completados los campos requeridos se selecciona el botón **“Enviar Aviso”**.

Aviso de Extracción

Para crear un Aviso de Extracción se debe seleccionar la opción “+ Nuevo Aviso”, y luego la solapa “Extracción” donde se visualizará la siguiente pantalla:

DEPÓSITO EXTRACCION

¿QUE IMPORTE DESEA EXTRAER?

Importe ARS

¿DONDE DESEA QUE SE LO TRANSFIERAN?

Cuenta extracción destino

Puede cargar o editar una cuenta aquí

CUENTA DESDE LA QUE SE REALIZARÁ LA EXTRACCIÓN

Cuenta Comitante

Cuenta N°: 01010081/127

Nombre de cuenta: QA5 Po-Lc-Gs

Observación (opcional)

En esta pantalla se visualizarán los datos del importe a extraer, sección **“¿Que importe desea extraer?”**; los datos de la Cuenta Comitante desde donde se desea realizar la extracción, **“Cuenta desde la que se realizará la extracción”**; y finalmente los datos de la Cuenta Bancaria donde se deposita la extracción, **“¿Donde desea que se lo transfieran?”**.

A continuación se explican cada uno.

¿Qué importe desea

extraer? Importe

(Obligatorio) Importe del

depósito.

Moneda (Obligatorio)

Moneda del depósito. Se selecciona desde la lista desplegable.

Cuenta desde la que se realizará la extracción Cuenta

Comitente (Obligatorio)

Cuenta Comitente desde la cual se extraen los fondos.

Cuenta n° (Automático)

Número de Cuenta Comitente desde la cual se extraen los fondos. Campo que se completa automáticamente al ingresar la Cuenta Comitente.

Nombre de la Cuenta (Automático)

Nombre de la Cuenta Comitente desde la cual se extraen los fondos. Campo que se completa automáticamente al ingresar la Cuenta Comitente.

¿Dónde desea que se lo transfieran?

Cuenta extracción destino (Obligatorio)

CBU o Alias de la Cuenta Bancaria en la que se recibirá la transferencia.

Finalmente se cuenta con el campo **Observación** (Opcional), que se completa en el caso de que el Cliente quiera comentar algo sobre el aviso.

Una vez completados los campos requeridos se selecciona el botón "**Enviar Aviso**".

Cuentas Bancarias y Billeteras Virtuales

Funcionalidad

Esta pantalla se utiliza para dar de alta una nueva cuenta bancaria del cliente o billetera virtual en el sistema. Dicha cuenta se utilizará para efectuar avisos de depósitos en [Mi Cuenta > Depósitos y Transferencias](#).

Pantalla Cuentas Bancarias y Billeteras Virtuales

Para visualizar la pantalla se accede desde **Mi Cuenta > Cuentas Bancarias y Billeteras Virtuales**:

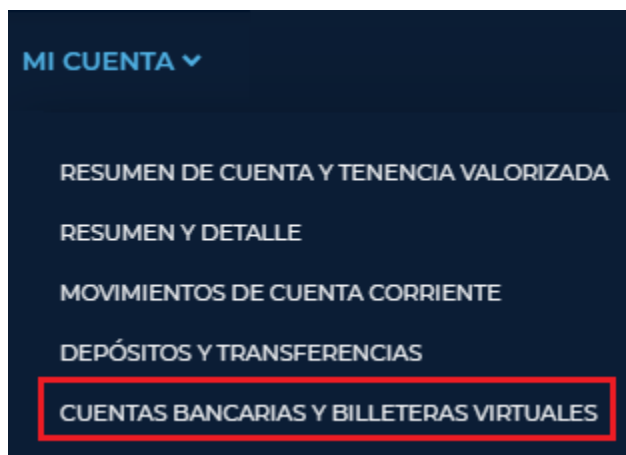

Pantalla Principal

La siguiente pantalla muestra la entidad Cuentas Bancarias y Billeteras Virtuales:

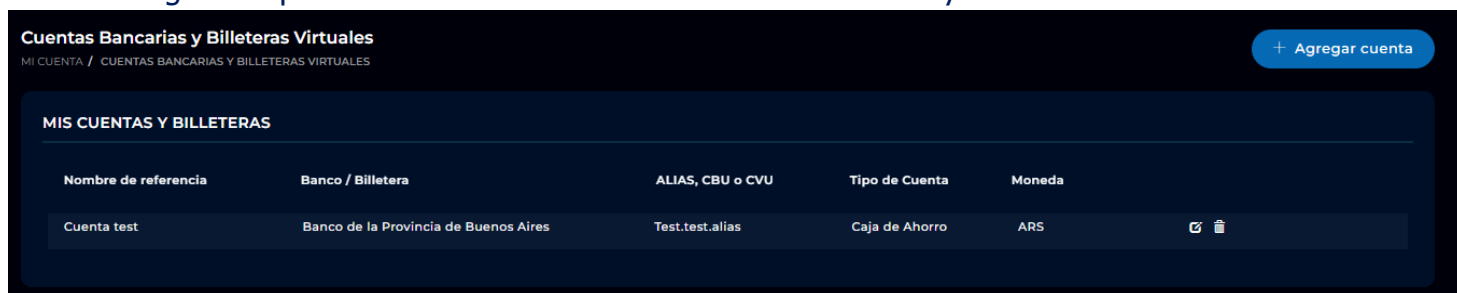

Nombre de referencia : Nombre establecido por el usuario como identificador de la cuenta.	Tipo de cuenta: Hace referencia a si la cuenta es del tipo "Caja de ahorro" o "Cuenta Corriente".
Banco/Billetera: Nombre del banco o billetera asociado a la cuenta bancaria.	Moneda: Moneda de la cuenta bancaria.
Alias, CBU o CVU: CBU/Alias de la Cuenta Bancaria desde donde se envía el Depósito o donde se acredita la Extracción.	Modificar/Eliminar: Permite editar datos de la cuenta bancaria o eliminar la misma.

Nota: Al dar de alta una cuenta bancaria se validará el formato de la clave ingresada.

- CBU/CVU: Debe estar compuesto por 22 dígitos

- Alias: Debe estar compuesto por un mínimo de 6 caracteres y un máximo de 20. Se admiten letras, números y símbolos (sólo punto y guión medio)

Cotizaciones

Funcionalidad

Ingresando al punto del menú “Cotizaciones” el usuario se encontrará con los paneles de precios de los diferentes productos disponibles en el mercado. Estos paneles se dividen en:

- [Acciones Locales](#)
- [CEDEARS](#)
- [Bonos](#)
- [Cauciones](#)
- [Opciones](#)
- [Futuros](#)
- [Plazo por Lote](#)
- [Préstamos de Valores](#)
- [Fondos](#)
- [Tipo de Cambio](#)
- [Índices](#)

Acciones Locales

Funcionalidad

En los paneles que se encuentran en dicha pantalla podrán visualizarse los precios de mercado de las acciones locales. Éstas incluyen las acciones líderes y las acciones generales.

Pantalla Acciones Locales

Para acceder al panel de Acciones Locales en DMA se debe ingresar a la opción **Menú > Cotizaciones > Acciones Locales**.

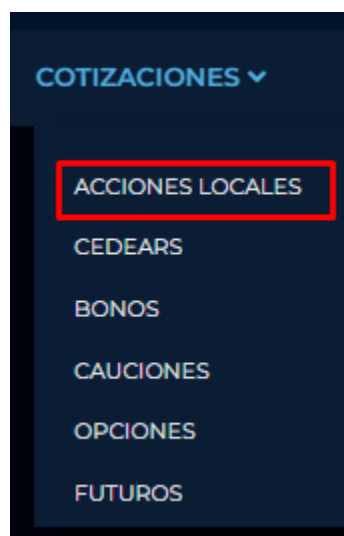

Pantalla principal

Se visualizan dos Widgets por default:

- Acciones - Líderes
- Acciones - General

Además de estos, se pueden añadir otros a gusto del usuario. Para la administración general de los Widgets dirigirse a la sección ["Administración de Widgets"](#).

Cada uno cuenta con botones en la esquina superior derecha para filtrar los instrumentos por plazos (Cdo, 24hs,) y para mostrar o no aquellos que no tengan precios en el mercado (Con Precio).

Cada columna cuenta con un campo, ubicado sobre el nombre de la misma, que permite filtrar los elementos

Acciones Locales														
COTIZACIONES / ACCIONES LOCALES														
ACCIONES - LÍDERES														
Cdo 24hs 48hs Con Precio														
Especie	Vto.	Moneda	C. cpra.	P. cpra.	P. vta.	C. vta.	Apertura	Mínimo	Máximo	Último	Cierre ant.	Dir.	Var.	Volumen V
> BYMA	48hs	ARS	56.000,00	302,50	303,00	21.000,00	303,00	301,50	303,00	301,50	302,20	→	-0,23 %	2.135.000,00 6
1 total														
ACCIONES - GENERAL														
Cdo 24hs 48hs Con Precio														
Especie	Vto.	Moneda	C. cpra.	P. cpra.	P. vta.	C. vta.	Apertura	Mínimo	Máximo	Último	Cierre ant.	Dir.	Var.	Volumen V
> ALUA	48hs	ARS	1,00	49,80	0,00	0,00	0,00	0,00	0,00	0,00	49,80	→	0,00 %	0,00
> CRES	48hs	ARS	130.000,00	49,50	0,00	0,00	49,55	49,40	49,55	49,55	49,45	↑	0,20 %	4.043.000,00 2
> EDN	48hs	ARS	160.000,00	61,80	61,85	68.000,00	61,85	61,70	61,85	61,70	61,75	→	-0,11 %	4.786.000,00 3

NOTA: La visualización de las columnas se resuelve con el scroll horizontal.

Especie: Ticker del instrumento	Último: Último precio operado
Vto.: Plazo del instrumento	Cierre ant.: Precio de cierre del día anterior
Moneda: Moneda de negociación	Dir.: Dirección de tendencia de cotización (ascendente o descendente)
C. cpra.: Cantidad punta bid o de compra	Var.: Variación de precio
P. cpra.: Precio punta bid o de compra	Volumen: Volumen negociado
P. vta.: Precio punta offer o de venta	Vol. monto: Volumen negociado en monto de dinero
C. vta.: Cantidad punta offer o de venta	vwap: Precio promedio ponderado
Apertura: Precio de apertura	*Tipo Activo: Tipo de activo según cotización
Mínimo: Precio mínimo ofrecido	*Mercado: Mercado en el que cotiza el instrumento
Máximo: Precio máximo ofrecido	

NOTA: Las columnas indicadas con "*" en la descripción son aquellas que se encuentran disponibles para añadir en la grilla pero no se encuentran visibles en la configuración por default. Para añadir columnas dirigirse a la sección ["Administración de Widgets"](#).

Administración Pantalla Acciones

Locales Caja de Profundidad

Cada instrumento que se lista en los paneles tiene una opción para desplegar la caja de profundidad del mismo, como se muestra en el siguiente ejemplo de la acción BYMA:

ACCIONES - LÍDERES												Cdo	24hs	48hs
Especie	Vto.	Moneda	C. cpra.	P. cpra.	P. vta.	C. vta.	Apertura	Mínimo	Máximo	Último	Cierre ant.	Di		
BYMA	48hs	ARS	56.000,00	302,50	303,00	21.000,00	303,00	301,50	303,00	301,50	302,20			
Cierre: 302,20			VAR: -0,23 %						Lider:					
Último: 301,50			Mín: 301,50						ISIN: ARBYMA300018					
VWAP: 302,25			Máx: 303,00						Mon. Cotización: ARS					
Vol.: 5.097.000,00														

A la izquierda de la caja de profundidad se muestran datos de Cierre, Último, VWAP, VAR, Min, Max y Vol ya descritos previamente.

A la derecha de la caja de profundidad se muestra el tipo de acción (si es Líder o no), el Código ISIN y la Moneda de Cotización de la misma.

Detalle del Instrumento

Al clicar sobre el ticker del instrumento (dato de la columna "Especie"), el sistema nos redirige a una pantalla denominada "Detalle de Instrumento". En la parte superior de la pantalla nos encontramos con filtros de plazos de liquidación, datos del instrumento (el último precio operado, la variación de la cotización, el código ISIN, moneda de denominación y el valor nominal), y botones de compra y venta para acceder al formulario de captura del mismo (dirigirse a la sección ["Captura de Órdenes"](#)).

En la parte inferior de la pantalla se muestra un Widget con gráficos formados por datos de precios históricos e intradiarios en las solapas "Series Históricas" y "Precios", respectivamente.

Cada gráfico cuenta con varias herramientas de dibujo a la izquierda que sirven para señalar datos, insertar símbolos, líneas, formas geométricas, patrones y texto, y para

organizar las capas de dibujo. A cada una de ellas se accede desde cada uno de los siguientes íconos:

Además, con los elementos de la barra superior que se muestran a continuación se pueden añadir más instrumentos para poder realizar comparaciones o añadir indicadores financieros.

Para comodidad del usuario, podrá modificar el formato del gráfico desde el menú que se despliega al clicar en la flecha que se encuentra al lado del ticker o con un click derecho sobre el plano de dibujo:

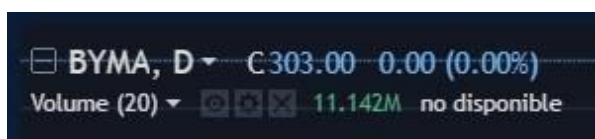

También se pueden realizar configuraciones, cambiar la visualización a pantalla completa, capturar la pantalla o eliminar el gráfico desde los botones de la esquina superior derecha:

CEDEARS

Funcionalidad

En los paneles que se encuentran en dicha pantalla podrán visualizarse los precios de mercado de los CEDEARS.

Pantalla CEDEARS

Para acceder al panel de CEDEARS en DMA se debe ingresar a la opción **Menú > Cotizaciones > CEDEARS**.

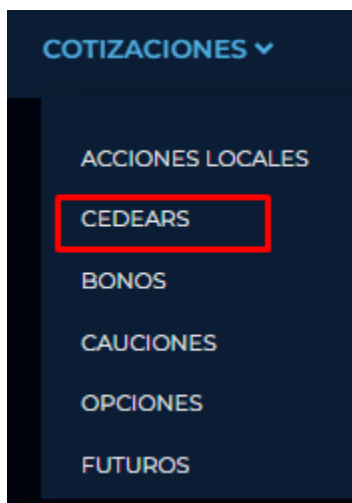

Pantalla principal

Se visualiza un Widget por default:

Acciones - CEDEARS

Además de este, se pueden añadir otros a gusto del usuario. Para la administración general de los Widgets dirigirse a la sección ["Administración de Widgets"](#)

Cada uno cuenta con botones en la esquina superior derecha para filtrar los instrumentos por plazos (Cdo y 24hs,) y para mostrar o no aquellos que no tengan precios en el mercado (Con Precio).

Cada columna cuenta con un campo, ubicado sobre el nombre de la misma, que permite filtrar los elementos

Cedears

COTIZACIONES / CEDEARS

ACCIONES - CEDEARS

Cdo24hsCon Precio

	Especie	Vto.	Moneda	C. cpra.	P. cpra.	P. vta.	C. vta.	Apertura	Mínimo	Máximo	Último	Cierre ant.	Cierre ant.	Dir.	Var.	Volumen	Vol. monto	vwap	tradeHour
>	KO	24hs	ARS	1,250,00	2,200,000	0,000	0,00	0,000	0,000	0,000	0,000	2,200,000	0,000	→	0,00 %	0,000	0,000	0,000	
>	MSFT	24hs	ARS	0,00	0,000	13,700,000	1,250,00	0,000	0,000	0,000	0,000	13,700,000	0,000	→	0,00 %	0,000	0,000	0,000	

NOTA: La visualización de las columnas se resuelve con el scroll horizontal.

Especie: Ticker del instrumento	Último: Último precio operado
Vto.: Plazo del instrumento	Cierre ant.: Precio de cierre del día anterior
Moneda: Moneda de negociación	Dir.: Dirección de tendencia de cotización (ascendente o descendente)
C. cpra.: Cantidad punta bid o de compra	Var.: Variación de precio
P. cpra.: Precio punta bid o de compra	Volumen: Volumen negociado
P. vta.: Precio punta offer o de venta	Vol. monto: Volumen negociado en monto de dinero
C. vta.: Cantidad punta offer o de venta	vwap: Precio promedio ponderado
Apertura: Precio de apertura	*Tipo Activo: Tipo de activo según cotización
Mínimo: Precio mínimo ofrecido	*Mercado: Mercado en el que cotiza el instrumento
Máximo: Precio máximo ofrecido	

NOTA: Las columnas indicadas con "*" en la descripción son aquellas que se encuentran disponibles para añadir en la grilla pero no se encuentran visibles en la configuración por default. Para añadir columnas dirigirse a la sección ["Administración de Widgets"](#).

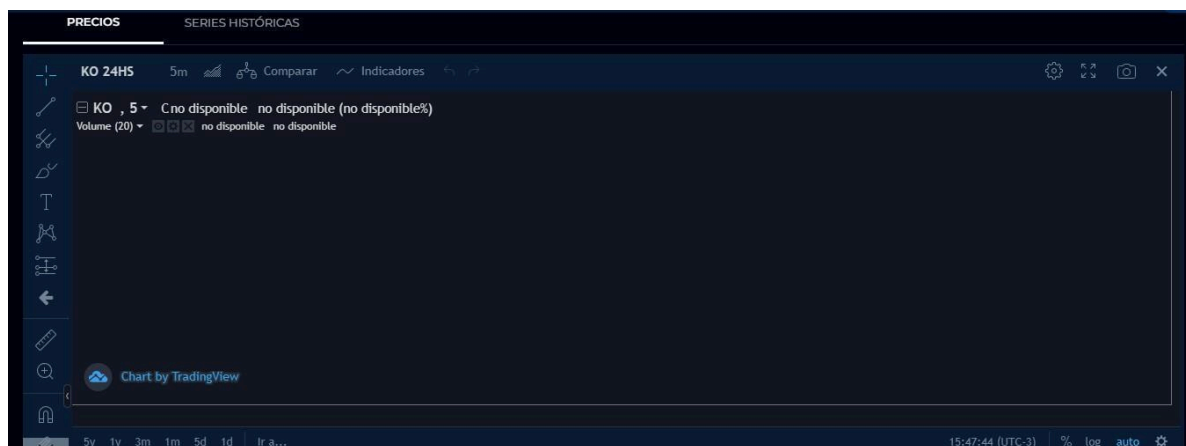

Cada gráfico cuenta con varias herramientas de dibujo a la izquierda que sirven para señalar datos, insertar símbolos, líneas, formas geométricas, patrones y texto, y para organizar las capas de dibujo. A cada una de ellas se accede desde cada uno de los siguientes íconos:

Además, con los elementos de la barra superior que se muestran a continuación se pueden añadir más instrumentos para poder realizar comparaciones o añadir indicadores financieros.

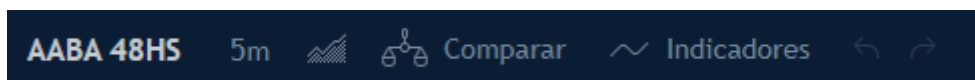

Para comodidad del usuario, podrá modificar el formato del gráfico desde el menú que se despliega al clickear en la flecha que se encuentra al lado del ticker o con un click derecho sobre el plano de dibujo:

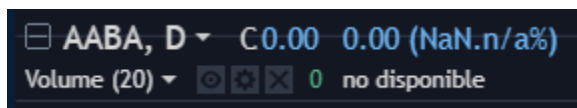

También se pueden realizar configuraciones, cambiar la visualización a pantalla completa, capturar la pantalla o eliminar el gráfico desde los botones de la esquina superior derecha:

Bonos

Funcionalidad

En los paneles que se encuentran en dicha pantalla podrán visualizarse los precios de mercado de los bonos. Éstos incluyen títulos públicos, obligaciones negociables y letras.

Pantalla Bonos

Para acceder al panel de Bonos en DMA se debe ingresar a la opción **Menú > Cotizaciones > Bonos.**

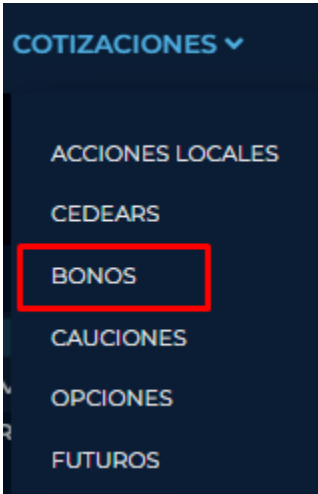

Pantalla principal

Se visualizan tres Widgets por default:

- Bonos - Títulos Públicos
- Bonos - Obligaciones Negociables
- Bonos - Letras

Además de estos, se pueden añadir otros a gusto del usuario. Para la administración general de los Widgets dirigirse a la sección ["Administración de Widgets"](#).

Cada uno cuenta con botones en la esquina superior derecha para filtrar los instrumentos por plazos (Cdo, 24hs) y para mostrar o no aquellos que no tengan precios en el mercado (Con Precio).

Cada columna cuenta con un campo, ubicado sobre el nombre de la misma, que permite filtrar los elementos

Bonos																			
COTIZACIONES / BONOS																			
BONOS - TITULOS PUBLICOS																			
Cdo 24hs con precio																			
Especie	Vto.	Moneda	C. cpra.	P. cpra.	P. vta.	C. vta.	Apertura	Mínimo	Máximo	Último	Cierre ant.	Cierre	Dir.	Var.	Volumen	Vol. monto	vwap	Hora	
> AE38	24hs	ARS	1,111,00	11,000	20,000	3,112,00	12,000	12,000	22,000	20,000	40,650,000	0,000	→	-99,95 %	12,998,000	2,586,260	19,897	16:39:29	
> AL29	24hs	ARS	0,00	0,000	0,000	0,00	303,000	300,000	303,000	300,000	303,000	0,000	→	-0,99 %	1,890,000	5,681,850	300,627	15:31:07	
> AL29C	24hs	EXT	0,00	0,000	47,000	100,00	50,000	46,000	51,000	47,000	50,100	0,000	↓	-6,18 %	2,266,000	1,120,000	49,426	15:30:35	
> AL29D	24hs	USD	0,00	0,000	0,000	0,00	37,000	37,000	40,000	40,000	37,000	0,000	→	8,10 %	1,277,000	507,725	39,759	15:39:45	
> AL30	24hs	ARS	14,472,00	1,198,500	1,202,000	1,000,00	1,195,000	1,189,500	1,207,000	1,200,500	1,192,000	0,000	↑	0,71 %	38,949,000	465,576,815	1,195,350	17:51:32	
> AL30C	24hs	EXT	1,000,00	27,300	27,300	3,000,00	27,000	27,000	27,200	27,199	26,960	0,000	↓	0,88 %	1,200,000	326,190	27,183	16:34:58	
> AL30D	24hs	USD	23,000,00	7,999	8,099	3,000,00	8,100	8,099	8,100	8,099	8,100	0,000	→	-0,01 %	4,100,000	332,060	8,099	16:29:21	
> GD41	24hs	ARS	1,231,00	115,000	120,000	10,000,00	111,000	111,000	120,000	120,000	36,900,000	0,000	↑	-99,67 %	2,333,000	2,689,620	115,286	15:47:14	
> TX26	24hs	ARS	200,000,00	1,770,000	0,000	0,00	1,770,500	1,769,000	1,770,500	1,769,000	1,769,000	0,000	↓	0,00 %	19,960,000...	353,235,200...	1,769,715	18:07:20	
> TX28	24hs	ARS	168,000,00	1,144,000	1,144,500	63,000,00	1,144,500	1,143,000	1,144,500	1,143,000	1,143,000	0,000	↓	0,00 %	21,048,000...	240,730,74...	1,143,723	18:05:32	

NOTA: La visualización de las columnas se resuelve con el scroll horizontal.

Especie: Ticker del instrumento	Último: Último precio operado
Vto.: Plazo del instrumento	Cierre ant.: Precio de cierre del día anterior
Moneda: Moneda de negociación	Dir.: Dirección de tendencia de cotización (ascendente o descendente)
C. cpra.: Cantidad punta bid o de compra	Var.: Variación de precio
P. cpra.: Precio punta bid o de compra	Volumen: Volumen negociado
P. vta.: Precio punta offer o de venta	Vol. monto: Volumen negociado en monto de dinero
C. vta.: Cantidad punta offer o de venta	vwap: Precio promedio ponderado
Apertura: Precio de apertura	*Tipo Activo: Tipo de activo según cotización
Mínimo: Precio mínimo ofrecido	*Mercado: Mercado en el que cotiza el instrumento
Máximo: Precio máximo ofrecido	

NOTA: Las columnas indicadas con “*” en la descripción son aquellas que se encuentran disponibles para añadir en la grilla pero no se encuentran visibles en la configuración por default. Para añadir columnas dirigirse a la sección [“Administración de Widgets”](#).

Administración Pantalla Bonos

Caja de Profundidad

Cada instrumento que se lista en los paneles tiene una opción para desplegar la caja de profundidad del mismo, como se muestra en el siguiente ejemplo:

Bonos

COTIZACIONES / BONOS

BONOS - TITULOS PUBLICOS

Cdo24hscon precio

Especie	Vto.	Moneda	C. cpra.	P. cpra.	P. vta.	C. vta.	Apertura	Mínimo	Máximo	Último	Cierre ant.	Cierre	Dir.	Var.	Volumen	Vol. monto	vwap	Hora																		
AE3B	24hs	ARS	1,111,00	11,000	20,000	3,112,00	12,000	12,000	22,000	20,000	40,650,000	0,000	→	-99,95 %	12,998,000	2,586,260	19,897	16:39:29																		
<div><div><div>Cierre: 40,650,000</div><div>Último: 20,000</div><div>VWAP: 19,8973688</div><div>VAR: -99,95 %</div><div>Min: 12,000</div><div>Máx: 22,000</div><div>Vol.: 12,998,00</div><div>Vol. Monto: 2,586,260</div></div><div><div>COMPRA</div><table><thead><tr><th>ORD.</th><th>CANT.</th><th>PRECIO</th></tr></thead><tbody><tr><td>1</td><td>1,111,00</td><td>11,000</td></tr></tbody></table></div><div><div>VENTA</div><table><thead><tr><th>PRECIO</th><th>CANT.</th><th>ORD.</th></tr></thead><tbody><tr><td>20,000</td><td>3,112,00</td><td>1</td></tr><tr><td>22,000</td><td>3,555,00</td><td>2</td></tr><tr><td>1,111,000</td><td>11,111,00</td><td>1</td></tr></tbody></table></div><div><div>ISRE: ARARGE209U2</div><div>Mon. Cotización: ARS</div><div>Vencimiento: 09/03/2038</div><div>Unidad de precio: 100</div></div></div>																			ORD.	CANT.	PRECIO	1	1,111,00	11,000	PRECIO	CANT.	ORD.	20,000	3,112,00	1	22,000	3,555,00	2	1,111,000	11,111,00	1
ORD.	CANT.	PRECIO																																		
1	1,111,00	11,000																																		
PRECIO	CANT.	ORD.																																		
20,000	3,112,00	1																																		
22,000	3,555,00	2																																		
1,111,000	11,111,00	1																																		

A la izquierda de la caja de profundidad se muestran datos de Cierre, Último, VWAP, VAR, Min, Max y Vol ya descritos previamente.

A la derecha de la caja de profundidad se muestra el Código ISIN, la Moneda de Cotización, el vencimiento y la unidad de precio del bono.

Detalle del Instrumento

Al clicar sobre el ticker del instrumento (dato de la columna "Especie"), el sistema nos redirige a una pantalla denominada "Detalle de Instrumento". En la parte superior de la pantalla nos encontramos con filtros de plazos de liquidación, datos del instrumento (el último precio operado, la variación de la cotización, el código ISIN, moneda de denominación y el vencimiento), y botones de compra y venta para acceder al formulario de captura del mismo (dirigirse a la sección ["Captura de Órdenes"](#)).

En la parte inferior de la pantalla se muestra un Widget con gráficos formados por datos de precios históricos e intradiarios en las solapas "Series Históricas" y "Precios", respectivamente.

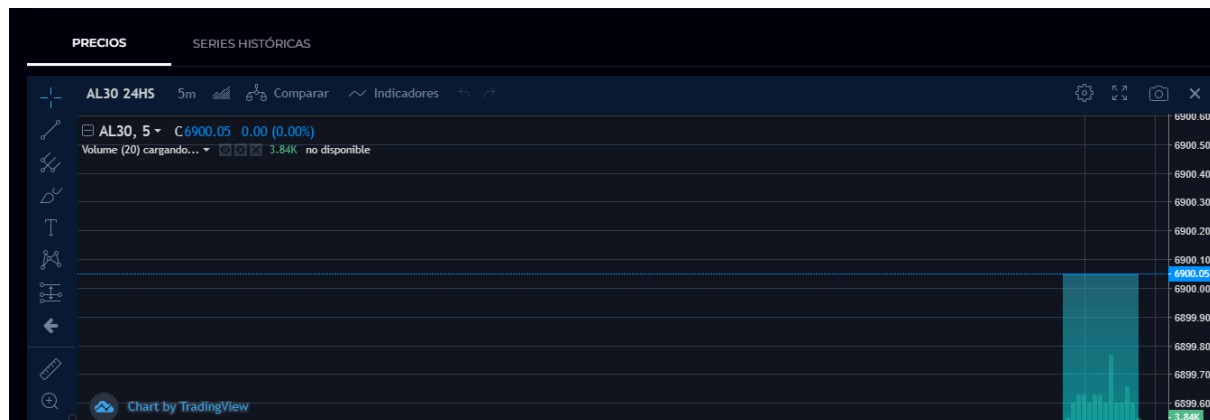

Cada gráfico cuenta con varias herramientas de dibujo a la izquierda que sirven para señalar datos, insertar símbolos, líneas, formas geométricas, patrones y texto, y para organizar las capas de dibujo. A cada una de ellas se accede desde cada uno de los siguientes íconos:

Además, con los elementos de la barra superior que se muestran a continuación se pueden añadir más instrumentos para poder realizar comparaciones o añadir indicadores financieros.

Para comodidad del usuario, podrá modificar el formato del gráfico desde el menú que se despliega al clicar en la flecha que se encuentra al lado del ticker o con un click derecho sobre el plano de dibujo:

También se pueden realizar configuraciones, cambiar la visualización a pantalla completa, capturar la pantalla o eliminar el gráfico desde los botones de la esquina superior derecha:

Cauciones

Funcionalidad

En los paneles que se encuentran en dicha pantalla podrán visualizarse los precios de mercado de las cauciones.

Pantalla Cauciones

Para acceder al panel de Cauciones en DMA se debe ingresar a la opción **Menú > Cotizaciones > Cauciones**.

Pantalla principal

Se visualiza un Widget por default:

Precios - Cauciones

Además de este, se pueden añadir otros a gusto del usuario. Para la administración general de los Widgets dirigirse a la sección ["Administración de Widgets"](#).

Cada uno cuenta con un botón en la esquina superior derecha para mostrar o no aquellos que no tengan precios en el mercado (Con Precio).

Cada columna cuenta con un campo, ubicado sobre el nombre de la misma, que permite filtrar los elementos

Cauciones									
COTIZACIONES / CAUCIONES									
PRECIOS - CAUCIONES									
	Especie	Tip. Liq.	Plazo	Vto.	M. tom.	T. tom.	T. col.	M. col.	Tasa
>	DOLAR-1202-U-CT-USD	USD	4	12/02/2021	6.800,00	1,75 %	0,00 %	0,00	
>	DOLAR-1502-U-CT-USD	USD	7	15/02/2021	6.000,00	1,30 %	0,00 %	0,00	
>	DOLAR-2602-U-CT-USD	USD	18	26/02/2021	49.800,00	1,50 %	0,00 %	0,00	
>	PESOS-1202-U-CT-ARS	ARS	4	12/02/2021	5.500,00	61,00 %	0,00 %	0,00	
>	PESOS-1502-U-CT-ARS	ARS	7	15/02/2021	5.500,00	51,00 %	0,00 %	0,00	
>	PESOS-1602-U-CT-ARS	ARS	8	16/02/2021	0,00	0,00 %	54,00 %	13.800,00	£

NOTA: La visualización de las columnas se resuelve con el scroll horizontal.

Especie: Ticker del instrumento	M. col.: Monto punta offer o colocador
Tip. Liq.: Moneda de liquidación	Tasa Ult.: Última tasa operada
Plazo: Cantidad de días hasta la liquidación	Cant. oper.: Número de órdenes operadas
Vto.: Fecha de vencimiento	Monto cdo.: Monto contado operado
M. tom.: Monto punta bid o tomador	vwap: Precio promedio ponderado
T. tom.: Tasa punta bid o tomadora	Vto.: Cantidad de días al vencimiento
T. col.: Tasa punta offer o colocadora	

NOTA: Las columnas indicadas con “*” en la descripción son aquellas que se encuentran disponibles para añadir en la grilla pero no se encuentran visibles en la configuración por default. Para añadir columnas dirigirse a la sección [“Administración de Widgets”](#).

Administración Pantalla Caudones

Caja de Profundidad

Cada instrumento que se lista en los paneles tiene una opción para desplegar la caja de profundidad del mismo, como se muestra en el siguiente ejemplo:

PRECIOS - CAUCIONES						
Especie	Tip. Liq.	Plazo	Vto.	M. tom.	T. tom.	
✓ DOLAR-1202-U-CT-USD	USD	4	12/02/2021	8.500,00	1,75 %	
Cierre: 0,02 VAR: 0,00 % Último: 0,02 Mín: 0,02 VWAP: 0,02 Máx: 0,02 Vol.: 224.400,00 Vol. Monto: 224.443,02						
			COMPRA		VENTA	
			ORD.	CANT.	PRECIO	PRECIO
			2	8.500,00	1,75	
			1	3.400,00	1,75	
			1	5.100,00	1,75	
						ORD.

A la izquierda de la caja de profundidad se muestran datos de Cierre, Último, VWAP, VAR, Min, Max y Vol ya descritos previamente.

Opciones

Funcionalidad

En los paneles que se encuentran en dicha pantalla podrán visualizarse los precios de mercado de las opciones.

Pantalla Opciones

Para acceder al panel de Opciones en DMA se debe ingresar a la opción **Menú > Cotizaciones > Opciones.**

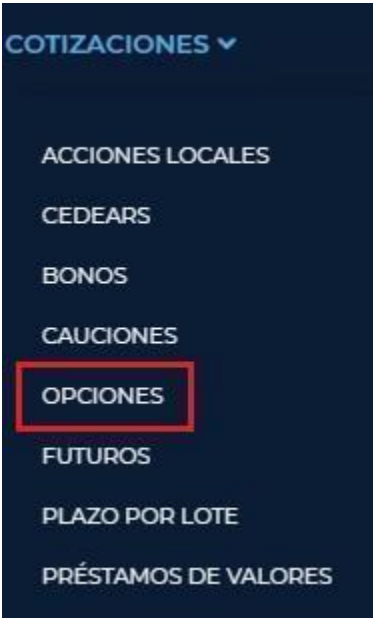

Pantalla principal

Se visualiza un Widget por default:

Opciones

Además de este, se pueden añadir otros a gusto del usuario. Para la administración general de los Widgets dirigirse a la sección ["Administración de Widgets"](#).

Cada uno cuenta con botones en la esquina superior derecha para mostrar o no aquellos que no tengan precios en el mercado (Con Precio).

Opciones
COTIZACIONES / OPCIONES

OPCIONES Con Precio

	Especie	Vto.	Moneda	C. cp.ra.	P. cp.ra.	P. vta.	C. vta.	Apertura	Mínimo	Máximo	Último	Cierre ant.	Dir.	Var.	Volumen	V
>	ALUC31.03U	24hs	ARS	500,00	19,10	0,00	0,00	19,10	19,10	19,10	19,10	19,10	↑	0,00 %	10.500,00	2
>	ALUC33.03U	24hs	ARS	1.000,00	17,00	17,00	900,00	17,00	17,00	17,00	17,00	17,00	↑	0,00 %	21.000,00	3
>	ALUC35.03U	24hs	ARS	2.000,00	15,10	0,00	0,00	15,10	15,10	15,10	15,10	15,10	↑	0,00 %	41.400,00	6
>	ALUC41.03U	24hs	ARS	600,00	9,15	9,15	4.500,00	9,15	9,15	9,15	9,15	9,15	↑	0,02 %	62.100,00	5
>	BHIC10.03U	24hs	ARS	0,00	0,00	0,50	15.600,00	0,00	0,00	0,00	0,00	0,00	→	0,00 %	0,00	
>	BMAC33.03U	24hs	ARS	0,00	0,00	33,60	35.300,00	0,00	0,00	0,00	0,00	0,00	↓	0,00 %	0,00	

Cada columna cuenta con un campo, ubicado sobre el nombre de la misma, que permite filtrar los elementos

NOTA: La visualización de las columnas se resuelve con el scroll horizontal.

Especie: Ticker del instrumento	Último: Último precio operado
Vto.: Plazo del instrumento	Cierre ant.: Precio de cierre del día anterior
Moneda: Moneda de negociación	Dir.: Dirección de tendencia de cotización (ascendente o descendente)
C. cpra.: Cantidad punta bid o de compra	Var.: Variación de precio
P. cpra.: Precio punta bid o de compra	Volumen: Volumen negociado
P. vta.: Precio punta offer o de venta	Vol. monto: Volumen negociado en monto de dinero
C. vta.: Cantidad punta offer o de venta	vwap: Precio promedio ponderado
Apertura: Precio de apertura	*Tipo Activo: Tipo de activo según cotización
Mínimo: Precio mínimo ofrecido	*Mercado: Mercado en el que cotiza el instrumento
Máximo: Precio máximo ofrecido	

NOTA: Las columnas indicadas con "*" en la descripción son aquellas que se encuentran disponibles para añadir en la grilla pero no se encuentran visibles en la configuración por default. Para añadir columnas dirigirse a la sección "[Administración de Widgets](#)".

Administración Pantalla Opciones

Caja de Profundidad

Cada instrumento que se lista en los paneles tiene una opción para desplegar la caja de profundidad del mismo, como se muestra en el siguiente ejemplo:

Opciones

COTIZACIONES / OPCIONES

OPCIONES

	Especie	Vto.	Moneda	C. cpra.	P. cpra.	P. vta.	C. vta.	Apertura	Mínimo	Máximo	Último	Cierre												
✓	ALUC31.0JU	24hs	ARS	500,00	19,10	0,00	0,00	19,10	19,10	19,10	19,10	19,10												
<div> <div>Cierre: 19,10</div> <div>VAR: 0,00 %</div> <div>Último: 19,10</div> <div>Mín: 19,10</div> <div>VWAP: 19,10</div> <div>Máx.: 19,10</div> <div>Vol.: 10.500,00</div> <div>Vol. Monto: 20.054.970,00</div> </div>				<div>COMPRA</div> <table> <tr> <th>ORD.</th> <th>CANT.</th> <th>PRECIO</th> </tr> <tr> <td>2</td> <td>500,00</td> <td>19,10</td> </tr> <tr> <td>2</td> <td>400,00</td> <td>19,10</td> </tr> <tr> <td>14</td> <td>4.200,00</td> <td>19,10</td> </tr> </table>			ORD.	CANT.	PRECIO	2	500,00	19,10	2	400,00	19,10	14	4.200,00	19,10	<div>VENTA</div> <table> <tr> <th>PRECIO</th> <th>CANT.</th> <th>ORD.</th> </tr> </table>			PRECIO	CANT.	ORD.
ORD.	CANT.	PRECIO																						
2	500,00	19,10																						
2	400,00	19,10																						
14	4.200,00	19,10																						
PRECIO	CANT.	ORD.																						

A la izquierda de la caja de profundidad se muestran datos de Cierre, Último, VWAP, VAR, Min, Max y Vol ya descritos previamente.

Detalle del Instrumento

Al clickear sobre el ticker del instrumento (dato de la columna "Especie"), el sistema nos redirige a una pantalla denominada "Detalle de Instrumento". En la parte superior de la pantalla nos encontramos con datos del instrumento (el último precio operado, la variación de la cotización, el subyacente, tipo de opción, precio de ejercicio y fecha de vencimiento), y botones de compra y venta para acceder al formulario de captura del mismo (dirigirse a la sección "[Captura de Órdenes](#)").

Detalle de instrumento			
PROFUNDIDAD DE MERCADO / DETALLE DE INSTRUMENTO			
ALUC31.0JU Opción - ALUC31.0JU	19,10 ARS	Subyacente ALUA	COMPRAR VENDER
	0,00 % ➡	Tipo Call Precio Ejercicio 31 Fecha de vencimiento 18/06/2021	

Futuros

Funcionalidad

En los paneles que se encuentran en dicha pantalla podrán visualizarse los precios de mercado de los futuros. Éstos incluyen los futuros que cotizan en BYMA y aquellos que cotizan en ROFEX.

Pantalla Futuros

Para acceder al panel de Futuros en DMA se debe ingresar a la opción **Menú > Cotizaciones > Futuros.**

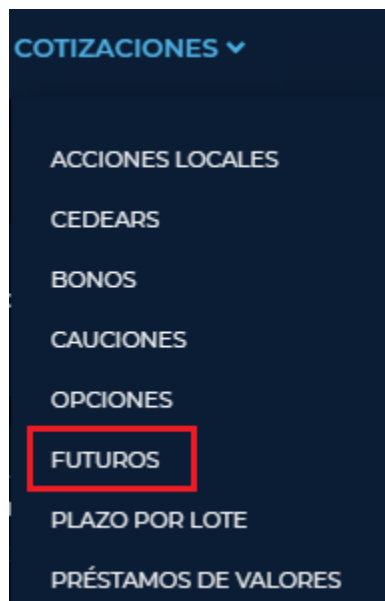

Pantalla principal

Se visualizan dos Widgets por default:

- Futuros BYMA
- Futuros ROFEX

Además de estos, se pueden añadir otros a gusto del usuario. Para la administración general de los Widgets dirigirse a la sección ["Administración de Widgets"](#).

Cada uno cuenta con botones en la esquina superior derecha para mostrar o no aquellos que no tengan precios en el mercado (Con Precio).

Cada columna cuenta con un campo, ubicado sobre el nombre de la misma, que permite filtrar los elementos

Futuros						
COTIZACIONES / FUTUROS						
FUTUROS BYMA						
Con Precio						
Especie	Mercado	Vencimiento	C. cpra.	P. cpra.	P. vta.	C. vta.
> DOP02032IM	BYMA	2021-02-26	13.000,00	4,20	0,00	
> DOP03042I	BYMA	2021-03-31	50,00	3,97	0,00	
> DOP04052I	BYMA	2021-04-30	0,00	0,00	3,90	
> MVMAR21	BYMA	2021-03-31	10,00	52.000,00	52.001,00	

NOTA: La visualización de las columnas se resuelve con el scroll horizontal.

Especie: Ticker del instrumento	Mínimo: Precio mínimo ofrecido
Mercado: Mercado en el que cotiza el instrumento	Máximo: Precio máximo ofrecido
Vencimiento: Fecha de vencimiento del contrato	Último: Último precio operado
C. cpra.: Cantidad punta bid o de compra	Prev. settl.: Precio de cierre del día anterior
P. cpra.: Precio punta bid o de compra	Var.: Variación de precio
P. vta.: Precio punta offer o de venta	Volumen: Volumen negociado
C. vta.: Cantidad punta offer o de venta	Vol. monto: Volumen negociado en monto de dinero
Apertura: Precio de apertura	*Vto.: Cantidad de días al vencimiento

NOTA: Las columnas indicadas con "*" en la descripción son aquellas que se encuentran disponibles para añadir en la grilla pero no se encuentran visibles en la configuración por default. Para añadir columnas dirigirse a la sección ["Administración de Widgets"](#).

Administración Pantalla Futuros

Caja de Profundidad

Cada instrumento que se lista en los paneles tiene una opción para desplegar la caja de profundidad del mismo, como se muestra en el siguiente ejemplo de la acción BYMA:

FUTUROS BYMA									
Especie		Mercado		Vencimiento		C. cpra.		P. cpra.	
✓	DOP02032IM	BYMA		2021-02-26		13.000,00		4,20	
Cierre: 3,86		VAR: 0,00 %		COMPRA			VENTA		
Último: 0,00		Mín: 0,00		ORD.	CANT.	PRECIO	PRECIO	CANT.	ORD.
VWAP: 0,00		Máx.: 0,00		13	13.000,00	4,20			
Vol.: 0,00									
Vol. Monto: 0,00									

A la izquierda de la caja de profundidad se muestran datos de Cierre, Último, VWAP, VAR, Min, Max y Vol ya descritos previamente.

Plazo Por Lote

Funcionalidad

En los paneles que se encuentran en dicha pantalla podrán visualizarse los precios de mercado de Plazo por Lote.

Pantalla Plazo por Lote

Para acceder al panel de Plazo por Lotes en DMA se debe ingresar a la opción **Menú > Cotizaciones > Plazo por Lote.**

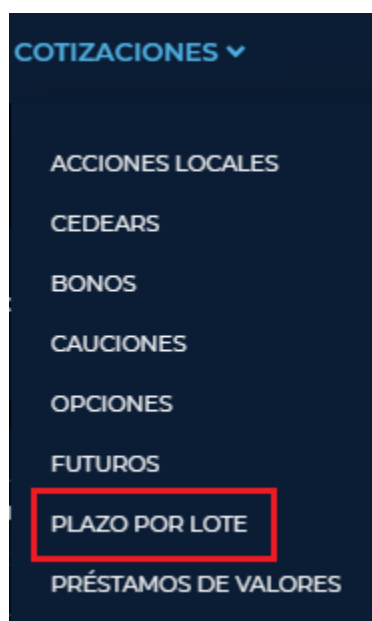

Pantalla principal

Se visualiza un Widget por default:

Plazos por Lote

Además de este, se pueden añadir otros a gusto del usuario. Para la administración general de los Widgets dirigirse a la sección ["Administración de Widgets"](#).

Cada uno cuenta con botones en la esquina superior derecha para mostrar o no aquellos que no tengan precios en el mercado (Con Precio).

Cada columna cuenta con un campo, ubicado sobre el nombre de la misma, que permite filtrar los elemento

Plazo por Lote

COTIZACIONES/ PLAZO POR LOTE

PLAZOS POR LOTE

Con Precio

	Especie	Mercado	Vencimiento	C. cpra.	P. cpra.	P. vta.	C. vta.
>	A2E2-2602-T-CT-ARS	BYMA	2021-02-26	1,000,00	49,00	50,00	1,000,00
>	AA22-2602-T-CT-ARS	BYMA	2021-02-26	0,00	0,00	0,00	0,00
>	AA22-3004-T-CT-ARS	BYMA	2021-04-30	0,00	0,00	0,00	0,00
>	AA22-3103-T-CT-ARS	BYMA	2021-03-31	0,00	0,00	0,00	0,00

NOTA: La visualización de las columnas se resuelve con el scroll horizontal.

Especie: Ticker del instrumento	Mínimo: Precio mínimo ofrecido
Mercado: Mercado en el que cotiza el instrumento	Máximo: Precio máximo ofrecido
Vencimiento: Fecha de vencimiento del contrato	Último: Último precio operado
C. cpra.: Cantidad punta bid o de compra	Prev. settl.: Precio de cierre del día anterior
P. cpra.: Precio punta bid o de compra	Var.: Variación de precio
P. vta.: Precio punta offer o de venta	Volumen: Volumen negociado
C. vta.: Cantidad punta offer o de venta	Vol. monto: Volumen negociado en monto de dinero
Apertura: Precio de apertura	*Vto.: Cantidad de días al vencimiento

NOTA: Las columnas indicadas con "*" en la descripción son aquellas que se encuentran disponibles para añadir en la grilla pero no se encuentran visibles en la configuración por default. Para añadir columnas dirigirse a la sección ["Administración de Widgets"](#).

Administración Pantalla Plazo por Lote

Caja de Profundidad

Cada instrumento que se lista en los paneles tiene una opción para desplegar la caja de profundidad del mismo, como se muestra en el siguiente ejemplo de la acción BYMA:

PLAZOS POR LOTE						
	Especie	Mercado	Vencimiento	C. cpra.	P. cpra.	P. s.
✓	A2E2-2602-T-CT-ARS	BYMA	2021-02-26	1.000,00	49,00	
Cierre: 0,00 VAR: 0,00 %		COMPRA			VENTA	
Último: 0,00 Mín: 0,00		ORD.	CANT.	PRECIO	PRECIO	CANT.
VWAP: 0,00 Máx.: 0,00		1	1.000,00	49,00	50,00	1.000,00
Vol.: 0,00						
Vol. Monto: 0,00						

A la izquierda de la caja de profundidad se muestran datos de Cierre, Último, VWAP, VAR, Min, Max y Vol ya descritos previamente.

Préstamos de Valores

Funcionalidad

En los paneles que se encuentran en dicha pantalla podrán visualizarse los precios de mercado de los préstamos de valores. Éstas incluyen préstamos de liquidación y de venta en corto.

Pantalla Préstamos de Valores

Para acceder al panel de Préstamos de Valores en DMA se debe ingresar a la opción **Menú > Cotizaciones > Préstamos de Valores.**

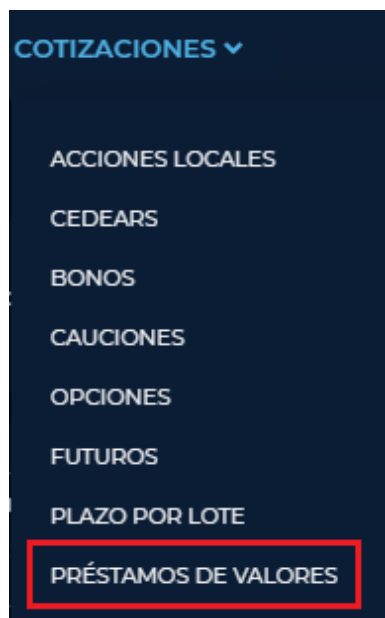

Pantalla principal

Se visualizan dos Widgets por default:

- Préstamos Liquidación
- Préstamos de Venta en Corto

Además de estos, se pueden añadir otros a gusto del usuario. Para la administración general de los Widgets dirigirse a la sección ["Administración de Widgets"](#).

Cada uno cuenta con botones en la esquina superior derecha para mostrar o no aquellos que no tengan precios en el mercado (Con Precio).

Cada columna cuenta con un campo, ubicado sobre el nombre de la misma, que permite filtrar los elementos

Préstamos de Valores								
COTIZACIONES / PRÉSTAMOS DE VALORES								
PRÉSTAMOS LIQUIDACIÓN								
Con Precio								
Especie	C. cpra.	P. cpra.	P. vta.	C. vta.	Mínimo	Máximo		
> AZE7-0902-L-CT-ARS	10.000,00	7,00 %	0,00 %	0,00	7,00 %			
> AGRO-0902-L-CT-ARS	15.000,00	2,00 %	0,00 %	0,00	2,00 %			
> ALUA-0902-L-CT-ARS	24.000,00	3,00 %	0,00 %	0,00	3,00 %			
> BOLT-0902-L-CT-ARS	10.000,00	1,50 %	0,00 %	0,00	1,50 %			

NOTA: La visualización de las columnas se resuelve con el scroll horizontal.

Especie: Ticker del instrumento	Tipo: Tipo de Préstamo
C. cpra.: Cantidad punta bid o de compra	Moneda: Moneda de cotización
P. cpra.: Precio punta bid o de compra	Último: Último precio operado
P. vta.: Precio punta offer o de venta	Dir.: Dirección de tendencia de cotización (ascendente o descendente)
C. vta.: Cantidad punta offer o de venta	Var.: Variación de precio
Mínimo: Precio mínimo ofrecido	Volumen: Volumen negociado
Máximo: Precio máximo ofrecido	Vol. monto: Volumen negociado en monto de dinero
Apertura: Precio de apertura	vwap: Precio promedio ponderado

Cierre ant.: Precio de cierre del día anterior	Nro. órdenes: Número de órdenes operadas
Subyacente: Activo subyacente	Días de vencimiento: Días al vencimiento
Vencimiento: Fecha de vencimiento del contrato	Mercado: Mercado en el que cotiza el instrumento
Tipo Activo: Tipo de activo según cotización	*Vto.: Días al vencimiento

NOTA: Las columnas indicadas con "*" en la descripción son aquellas que se encuentran disponibles para añadir en la grilla pero no se encuentran visibles en la configuración por default. Para añadir columnas dirigirse a la sección ["Administración de Widgets"](#).

Administración Pantalla Préstamos de Valores

Caja de Profundidad

Cada instrumento que se lista en los paneles tiene una opción para desplegar la caja de profundidad del mismo, como se muestra en el siguiente ejemplo de la acción BYMA:

PRÉSTAMOS LIQUIDACIÓN										
	Especie		C. cpra.		P. cpra.		P. vta.		C. vta.	
✓	A2E7-0902-L-CT-ARS		10.000,00		7,00 %		7,10 %		15.000,00	
	Cierre: 0,00 VAR: 0,00 %		COMPRA				VENTA			
	Último: 0,07 Mín: 0,07		ORD.	CANT.	PRECIO		PRECIO	CANT.	ORD.	
	VWAP: 0,07 Máx: 0,07		2	10.000,00	7,00		7,10	15.000,00	1	
	Vol.: 190.000,00									
	Vol. Monto: 3.411.154,07									

A la izquierda de la caja de profundidad se muestran datos de Cierre, Último, VWAP, VAR, Min, Max y Vol ya descritos previamente.

Fondos

Funcionalidad

En los paneles que se encuentran en dicha pantalla podrán visualizarse los precios de mercado de los Fondos Comunes de Inversión.

Pantalla FCI

Para acceder al panel de Fondos Comunes de Inversión en DMA se debe ingresar a la opción **Menú > Cotizaciones > Fondos**

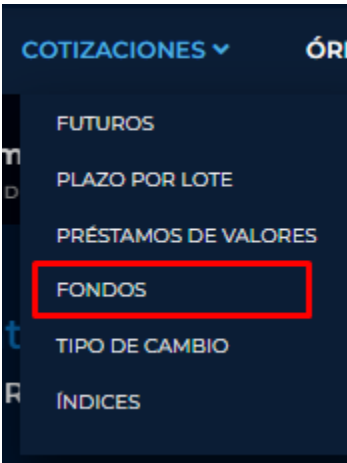

Pantalla principal

Se visualiza un Widget por default:

Fondos

Además de este, se pueden añadir otros a gusto del usuario. Para la administración general de los Widgets dirigirse a la sección ["Administración de Widgets"](#).

Cada columna cuenta con un campo, ubicado sobre el nombre de la misma, que permite filtrar los elementos

FONDOS			
COTIZACIONES / FONDOS			
FONDOS			
			con precio
Especie	Moneda	Plazo Rescate	Valor Cuotaparte
14159	ARS	24hs	1.000,000000
SBS Renta Mixta Clase A	ARS	48hs	55,000000

NOTA: La visualización de las columnas se resuelve con el scroll horizontal.

Especie: Ticker del instrumento	Plazo rescate.: Plazo de rescate establecido para el instrumento
--	---

Moneda: Moneda de negociación	Valor de cuota parte: Precio de una unidad de la participación en el fondo
--------------------------------------	---

NOTA: Las columnas indicadas con “*” en la descripción son aquellas que se encuentran disponibles para añadir en la grilla pero no se encuentran visibles en la configuración por default. Para añadir columnas dirigirse a la sección [“Administración de Widgets”](#).

Administración Pantalla FCI

Detalle del Instrumento

Al clickear sobre el ticker del instrumento (dato de la columna “Especie”), el sistema nos redirige a una pantalla denominada “Detalle de Instrumento”. En la parte superior de la pantalla nos encontramos con datos del instrumento (el último precio operado, plazo de suscripción, plazo de rescate y el código bloomberg en caso de existir), y botones de compra y venta para acceder al formulario de captura del mismo (dirigirse a la sección [“Captura de Órdenes”](#)).

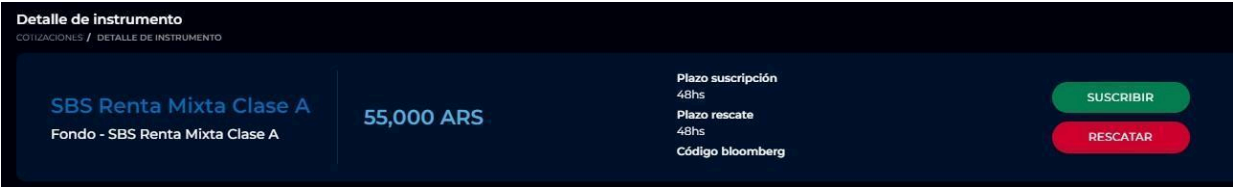

Tipo de Cambio

Funcionalidad

En los paneles que se encuentran en dicha pantalla podrán visualizarse los precios de mercado de los tipos de cambio. Este panel se utiliza para visualizar las cotizaciones de tipos de cambio como el dólar MEP, que requiere haber sido creado como Sintético previamente desde OMS por parte de la Entidad Legal que corresponda.

Pantalla Tipo de Cambio

Para acceder al panel de Tipos de cambio en DMA se debe ingresar a la opción **Menú > Cotizaciones > Tipo de Cambio**.

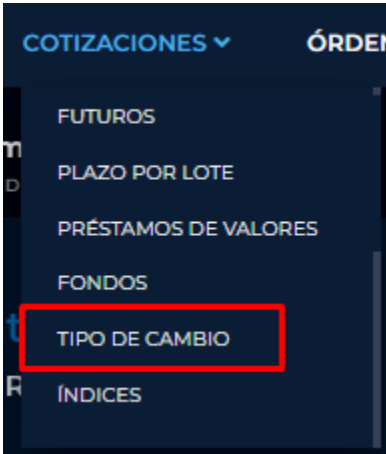

Pantalla principal

Se visualiza un Widget por default:

Tipo de cambio

Además de este, se pueden añadir otros a gusto del usuario. Para la administración general de los Widgets dirigirse a la sección ["Administración de Widgets"](#).

Cada columna cuenta con un campo, ubicado sobre el nombre de la misma, que permite filtrar los elementos

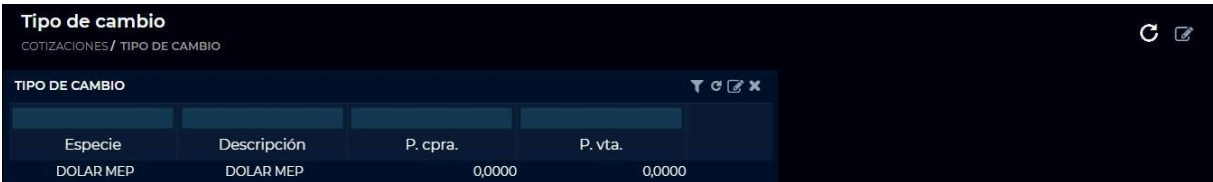

NOTA: La visualización de las columnas se resuelve con el scroll horizontal.

Especie: Ticker del instrumento	P. cpra.: Precio de punta bid o de compra
Descripción: Breve descripción del instrumento	P. vta.: Precio de punta offer o de venta

NOTA: Las columnas indicadas con "*" en la descripción son aquellas que se encuentran disponibles para añadir en la grilla pero no se encuentran visibles en la configuración por default. Para añadir columnas dirigirse a la sección ["Administración de Widgets"](#).

Índices

Funcionalidad

En los paneles que se encuentran en dicha pantalla podrán visualizarse los precios de mercado de los índices.

Pantalla Índices

Para acceder al panel de Índices en DMA se debe ingresar a la opción **Menú > Cotizaciones > Índices.**

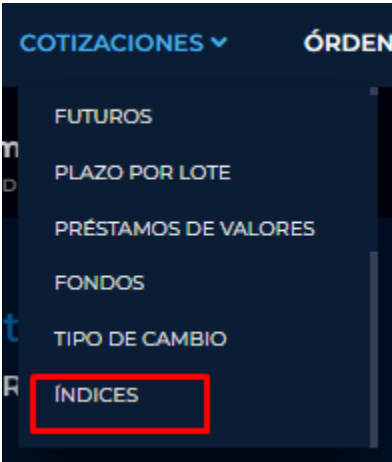

Pantalla principal

Se visualiza un Widget por default:

Índices renta variable

Además de este, se pueden añadir otros a gusto del usuario. Para la administración general de los Widgets dirigirse a la sección ["Administración de Widgets"](#).

Índices						
COTIZACIONES / ÍNDICES						
ÍNDICES RENTA VARIABLE						
Especie	Descripción	Precio	Máximo	Mínimo	Var.	Cierre ant.
A	S&P Merval Argentina	0,00	29.569,22	28.263,72	3,70 %	
G	S&P BYMA Indice General	2.190.974,58	2.201.261,46	2.152.280,04	1,80 %	
M	S&P Merval	51.973,69	52.270,98	51.052,73	1,80 %	
SPBYCAP	S&P BYMA Construcción	0,00	0,00	0,00	0,00 %	
SPBYMAIG10	SPBYMAIG10	0,00	1.268,90	1.197,90	-3,03 %	
SPBYMAIG15	SPBYMAIG15	0,00	2.579,10	2.462,36	-2,84 %	

NOTA: La visualización de las columnas se resuelve con el scroll horizontal.

Especie: Ticker del instrumento	Mínimo: Precio mínimo ofrecido
Descripción: Breve descripción del instrumento	Var.: Variación de precio
Precio: Cotización del índice	Cierre ant.: Precio de cierre del día anterior
Máximo: Precio máximo ofrecido	

NOTA: Las columnas indicadas con "*" en la descripción son aquellas que se encuentran disponibles para añadir en la grilla pero no se encuentran visibles en la configuración por default. Para añadir columnas dirigirse a la sección ["Administración de Widgets"](#).

Administración Pantalla Índices

Detalle del Instrumento

Al clicar sobre el ticker del instrumento (dato de la columna "Especie"), el sistema nos redirige a una pantalla denominada "Detalle de Instrumento". En la parte superior de la pantalla nos encontramos con datos del instrumento (el último precio operado, la variación de la cotización, el mercado fuente del precio, el mínimo y el máximo).

En la parte inferior de la pantalla se muestra un Widget con gráficos formados por datos de precios históricos e intradiarios en las solapas "Series Históricas" y "Precios", respectivamente.

Cada gráfico cuenta con varias herramientas de dibujo a la izquierda que sirven para señalar datos, insertar símbolos, líneas, formas geométricas, patrones y texto, y para organizar las capas de dibujo. A cada una de ellas se accede desde cada uno de los siguientes íconos:

Además, con los elementos de la barra superior que se muestran a continuación se pueden añadir más instrumentos para poder realizar comparaciones o añadir indicadores financieros.

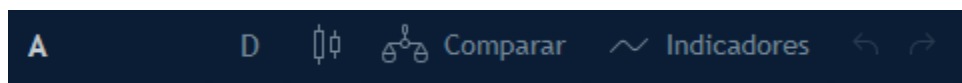

Para comodidad del usuario, podrá modificar el formato del gráfico desde el menú que se despliega al clickear en la flecha que se encuentra al lado del ticker o con un click derecho sobre el plano de dibujo:

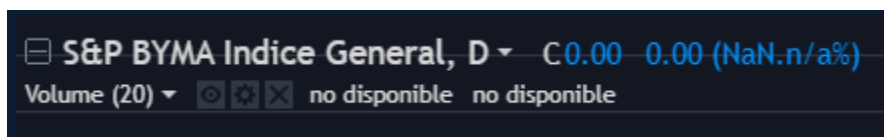

También se pueden realizar configuraciones, cambiar la visualización a pantalla completa, capturar la pantalla o eliminar el gráfico desde los botones de la esquina superior derecha:

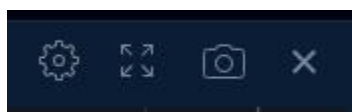

Órdenes

Funcionalidad

En esta entidad el Usuario DMA podrá ver y administrar las órdenes enviadas desde las Cuentas Comitentes a las que está asociado.

Esta funcionalidad se divide en:

- Mis Órdenes.
- Historial.

Mis Órdenes

Funcionalidad

Desde este menú se pueden visualizar y administrar las órdenes del día de la fecha realizadas por el Usuario DMA en las Cuentas Comitente a las que está vinculado.

Pantalla Mis Órdenes

Para acceder a las Órdenes del Día debe ingresar a la opción **Menú > Órdenes > Mis Órdenes**:

Mis órdenes

ORDENES / MIS ORDENES

ORDENES DEL DÍA

Todas las cuentas Pendientes Finalizadas Canceladas

Cancelar	Modificar	Estado	C/V	Cuenta	Mercado	Tipo ord.	Especie	Liquidación	Cantidad	Precio	Precio stop	Precio ej.	Cantidad ej.	Creación	Monto
<input checked="" type="checkbox"/>	<input checked="" type="checkbox"/>	Ejecutada	Venta	8889	BYMA	Limitada	ALUC35.03U	24hs	2,000,00	15,10	0,00	15,10	2,000,00	05/02/2021 03:57:29	0,00
<input checked="" type="checkbox"/>	<input checked="" type="checkbox"/>	Creada	Compra	8889	BYMA	Limitada	A2E2C	48hs	1,000,00	79,10	0,00	0,00	0,00	05/02/2021 03:21:45	0,00
<input checked="" type="checkbox"/>	<input checked="" type="checkbox"/>	Parcialmente Ej.	Venta	8889	BYMA	Limitada	ALUJA	48hs	100,00	48,45	0,00	48,45	1,00	05/02/2021 03:21:28	0,00

3 total

Cancelar: Permite cancelar las órdenes en estado Creada o Parcialmente Ejecutada.	* Monto: Monto a suscribir o rescatar en FCI
Modificar: Permite modificar las órdenes en estado Creada o Parcialmente Ejecutada.	* Producto: Tipo de producto de la orden.
Estado: Estado de la orden.	* Vto: Cantidad de días entre la Fecha de Actualización y la Fecha de Liquidación de la orden.
C/V: Sentido de la orden	* Cod. Sub Tipo activo: Código de subtipo de activo según orden
Cuenta: Número de cuenta comitente desde la cual se envió la orden.	* Cod. Tipo activo: Código de tipo de activo según orden
Mercado: Mercado al cual se envió la orden.	* Motivo rechazo: Motivo de rechazo para las órdenes en Estado: Rechazada.
Tipo ord.: Tipo de Orden que se envió.	* Sub tipo: Subtipo de activo según orden
Especie: Ticker del Instrumento sobre el cual se envió orden.	* Tipo Activo: Tipo de Activo según orden.
Liquidación: Plazo de liquidación del Instrumentos sobre el cual se envió orden.	* Nombre cuenta: Nombre de la cuenta comitente desde la cual se envió la orden.
Cantidad: Cantidad de Instrumentos establecida en la orden. (puede tomar valores desde 2 a 8 decimales)	* Actualización: Fecha y hora de la última actualización de la orden
Precio: Precio del instrumento establecido en la orden.	* F. Liquidación: Fecha de Liquidación de la Orden.
Precio Stop: Precio Stop ingresado en la orden para el caso de órdenes del tipo Stop Limit.	* Captura: Fecha de captura de la orden.

Precio ej.: Precio al cual se ejecutó la orden.	* Producto: Tipo de producto de la orden
Cantidad ej.: Cantidad ejecutada de la orden.	* ID: Identificador Unívoco Autoincremental de la orden.
Creación: Fecha y hora de envío de orden.	
Monto cobrado por derecho: Monto neto cobrado en la orden en concepto de Derechos de Mercado	Monto cobrado por comisión: Monto neto cobrado en la orden en concepto de Comisiones de Mercado
Monto de derecho: Monto configurado en concepto de Derechos de Mercado	Monto de comisión: Monto configurado en concepto de comisiones de Mercado
Referencia derecho: ID de la configuración de derecho utilizada.	Referencia comisión: ID de la configuración de comisión utilizada.
Nombre derecho: Indica el nombre del derecho configurado.	Nombre comisión: Indica el nombre de la comisión configurada.
Moneda de derecho: Indica la moneda de denominación.	Moneda de comisión: Indica la moneda de denominación.
Tipo de derecho: Indica la clasificación del derecho opciones disponibles fijo, porcentual o mixto	Tipo de comisión: Indica la clasificación de las comisiones opciones disponibles fijo, porcentual o mixto.
Porcentaje derecho: Porcentaje establecido para el derecho si el mismo es de tipo porcentual o mixto.	Porcentaje comisión: Porcentaje establecido para la comisión si la misma es de tipo porcentual o mixto.

NOTA: Las columnas indicadas con "*" en la descripción son aquellas que se encuentran disponibles para añadir en la grilla pero no se encuentran visibles en la configuración por default. Para añadir columnas dirigirse a la sección ["Administración de Widgets"](#).

Administración Pantalla Mis Órdenes

Pueden seleccionarse las Órdenes que se desean visualizar a través de los filtros de la pantalla:

Mis órdenes															
ORDENES / MIS ÓRDENES															
ORDENES DEL DÍA															
Todas las cuentas Pendientes Finalizadas Canceladas															
Cancelar	Modificar	Estado	C/V	Cuenta	Mercado	Tipo ord.	Especie	Liquidación	Cantidad	Precio	Precio stop	Precio ej.	Cantidad ej.	Creación	Monto
x	⊞	Ejecutada	Venta	8889	BYMA	Limitada	ALUC35.0U	24hs	2,000,00	15,10	0,00	15,10	2,000,00	05/02/2021 03:57:29	0,00
x	⊞	Creada	Compra	8889	BYMA	Limitada	AZEC	48hs	1,000,00	79,10	0,00	0,00	0,00	05/02/2021 03:21:45	0,00
x	⊞	Parcialmente Ej.	Venta	8889	BYMA	Limitada	ALUA	48hs	100,00	48,45	0,00	48,45	1,00	05/02/2021 03:21:28	0,00

Todas las cuentas

Cuando este filtro esté activo se mostrarán las Órdenes del Día enviadas desde todas las cuentas a las que el Usuario DMA esté asociado.

Pendientes

Cuando este filtro esté activo, se mostrarán las órdenes Pendientes de ejecución (Estado Creada y Parcialmente Ejecutada).

Finalizadas

Cuando este filtro esté activo, se mostrarán las órdenes Finalizadas (Estado Ejecutada)

Canceladas

Cuando este filtro esté activo, se mostrarán las órdenes Canceladas (Estado Cancelada)

Administración de Widgets

Para los demás filtros dirigirse a la sección [Administración de Widgets](#).

Historial

Funcionalidad

Desde este menú se pueden visualizar y administrar las órdenes realizadas por el Usuario DMA en las Cuentas Comitente a las que está se encuentra relacionado.

Pantalla Historial

Para acceder al historial de órdenes se debe ingresar a la opción **Menú > Órdenes > Historial**:

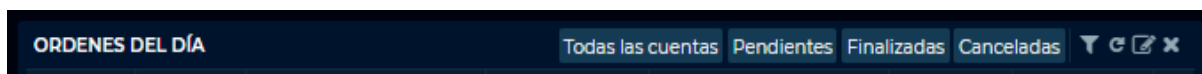

ID: Identificador Único Autoincremental de la orden.	Precio Stop: Precio Stop ingresado en la orden para el caso de órdenes del tipo Stop Limit.
Estado: Estado de la orden.	Precio ej.: Precio al cual se ejecutó la orden.

C/V: Sentido de la orden	Cantidad ej.: Indica la cantidad ejecutada de la orden.
Cuenta: Número de cuenta comitente desde la cual se envió la orden.	Creación: Indica fecha y hora de envío de orden.
Mercado: Mercado al cual se envió la orden.	Actualización: Fecha y hora de la última actualización de la orden
Captura: Fecha de captura de la orden.	* Producto: Tipo de producto de la orden
F. Liquidación: Fecha de Liquidación de la Orden	* Vto: Cantidad de días entre la Fecha de Actualización y la Fecha de Liquidación de la orden.
Tipo ord.: Tipo de Orden que se envió.	* Cod. Sub Tipo activo: Código de subtipo de activo según orden
Producto: Tipo de producto de la orden.	* Cod. Tipo activo: Código de tipo de activo según orden
Especie: Ticker del Instrumento sobre el cual se envió orden.	* Motivo rechazo: Motivo de rechazo para las órdenes en Estado: Rechazada.
Liquidación: Plazo de liquidación del Instrumentos sobre el cual se envió orden.	* Sub tipo: Subtipo de activo según orden
Cantidad: Cantidad de Instrumentos establecida en la orden. (puede tomar valores desde 2 a 8 decimales)	* Tipo Activo: Tipo de Activo según orden.
Precio: Precio del instrumento establecido en la orden.	* Nombre cuenta: Nombre de la cuenta comitente desde la cual se envió la orden.
Monto de derecho: Monto neto cobrado en la orden en concepto de Derechos de Mercado.	Monto de comisión: Monto neto cobrado en la orden en concepto de Comisiones de Mercado.
Monto de derecho configurado: Monto configurado en concepto de Derechos de Mercado.	Monto de comisión: configurado Monto configurado en concepto de comisiones de Mercado.
Referencia derecho: ID de la configuración de derecho utilizada.	Referencia comisión: ID de la configuración de comisión utilizada.
Nombre derecho: Indica el nombre del derecho configurado.	Nombre comisión: Indica el nombre de la comisión configurada.

Moneda de derecho: Indica la moneda de denominación.	Moneda de comisión: Indica la moneda de denominación.
Tipo de derecho: Indica la clasificación del derecho opciones disponibles fijo, porcentual o mixto.	Tipo de comisión: Indica la clasificación de las comisiones opciones disponibles fijo, porcentual o mixto.
Porcentaje derecho configurado: Porcentaje establecido para el derecho si el mismo es de tipo porcentual o mixto.	Porcentaje comisión configurado: Porcentaje establecido para la comisión si la misma es de tipo porcentual o mixto.

NOTA: Las columnas indicadas con “*” en la descripción son aquellas que se encuentran disponibles para añadir en la grilla pero no se encuentran visibles en la configuración por default. Para añadir columnas dirigirse a la sección [“Administración de Widgets”](#).

Administración Pantalla Historial

Historial																	
ÓRDENES/ HISTORIAL																	
HISTORIAL DE ÓRDENES																	
Fecha desde: 01/02/2021 Fecha hasta: 11/02/2021 Especie: Producto: Seleccione Todas las cuentas Filtros: Y G																	
ID	Estado	C/V	Cuenta	Mercado	Captura	F. Liquidación	Tipo ord.	Producto	Especie	Liquidación	Cantidad	Precio	Precio stop	Precio ej.	Cantidad ej.	Creación	Actualización
dmax006i-WE-21114	Rechazada	Compra	8889	BYMA	11/02/2021	17/02/2021	Limitada	Acciones	ALUA	48hs	100,00	50,00				11/02/2021 09:43	11/02/2021 09:43:23
dmax006i-WO-1255	Ejecutada	Venta	8889	BYMA	05/02/2021	08/02/2021	Limitada	Opciones	ALUC35.01	24hs	2,000,00	15,10		15,10	2,000,00	05/02/2021 03:57	05/02/2021 03:57:29
dmax006i-WB-1256	Cancelado	Compra	8889	BYMA	05/02/2021	09/02/2021	Limitada	Bono	A2E2C	48hs	1,000,00	79,10				05/02/2021 03:21	05/02/2021 07:15:43
dmax006i-WE-1256	Ejecutada	Venta	8889	BYMA	05/02/2021	09/02/2021	Limitada	Acciones	ALUA	48hs	100,00	48,45		48,45	100,00	05/02/2021 03:21	05/02/2021 06:27:14
dmax006i-WL-1199i	Ejecutada	Compra	88898	BYMA	02/02/2021	26/02/2021	Limitada	Plazo por Lo	A2E2-2602	2021-02-26	1,000,00	170,00		170,00	1,000,00	02/02/2021 03:51	02/02/2021 03:55:24
dmax006i-WL-1199i	Cancelado	Compra	88898	BYMA	02/02/2021	26/02/2021	Limitada	Plazo por Lo	A2E2-2602	2021-02-26	2,100,00	169,98				02/02/2021 03:51	02/02/2021 07:15:08
dmax006i-WL-1199i	Ejecutada	Venta	8889	BYMA	02/02/2021	26/02/2021	Limitada	Plazo por Lo	A2E2-2602	2021-02-26	2,000,00	170,00		170,00	2,000,00	02/02/2021 03:51	02/02/2021 03:55:24

Fecha desde

Fecha desde la cual se desean visualizar las órdenes.

Fecha hasta

Fecha hasta la cual se desean visualizar las órdenes.

Especie

Especie sobre la cual se desean visualizar las órdenes.

Producto

Producto sobre el cual se desean visualizar las órdenes. El producto se elige de una lista desplegable.

Todas las cuentas

Cuando este filtro está activo, la búsqueda incluye todas las cuentas a las que el Usuario DMA está asociado; caso contrario, la búsqueda aplicará a la cuenta que está seleccionada en el Dashboard.

Filtrar

Botón para aplicar los cambios en los filtros descritos anteriormente.

Administración de Widgets

Para los demás filtros dirigirse a la sección [Administración de Widgets](#).

Profundidad de Mercado

Funcionalidad

Esta entidad permite configurar un acceso rápido a las cajas de profundidad de los instrumentos en los que el usuario esté interesado. Sin necesidad de realizar la búsqueda particular de la cotización de cada uno de ellos diariamente.

Pantalla Profundidad de Mercado

El acceso a esta pantalla se obtiene desde el **Menú > Profundidad de Mercado**.

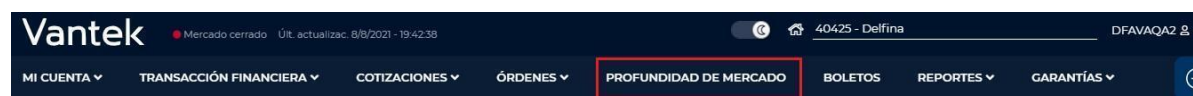

Pantalla Principal

En la pantalla el usuario se encontrará con los Widgets que haya seleccionado como default para la visualización de las cajas de profundidad de mercado de dichos instrumentos específicos junto con datos básicos como precios de cierre, último operado, VWAP (precio promedio ponderado), variación de la cotización, precio mínimo, precio máximo, volumen operado y montos operados.

Profundidad de Mercado

AAPL CI

CIERRE: 1.495,0...

ÚLTIMO: 1.500,0...

VWAP: 0,00

VAR: 0,33 %

MÍN: 1.500,0...

MÁX: 1.500,0...

VOL: 100,00

VOL MONTO: 150.000,000

	COMPRA			VENTA		
ORD.	CANT.	PRECIO	PRECIO	CANT.	ORD.	
6	6.000,00	1.490,000	1.500,000	1.000,00	1	
7	7.000,00	1.485,000	1.505,000	2.000,00	2	
3	3.000,00	1.480,000	1.510,000	4.000,00	4	
5	5.000,00	1.475,000	1.515,000	3.000,00	3	
8	8.000,00	1.470,000	1.520,000	7.000,00	7	

+ PRECIO

Administración Pantalla Profundidad de Mercado

La pantalla cuenta con un botón para añadir un nuevo instrumento específico:

Al presionarlo se agrega un Widget que permitirá filtrar el nuevo instrumento, como muestra la siguiente imagen:

Profundidad de Mercado

AAPL CI

CIERRE: 1.495,0...

ÚLTIMO: 1.500,0...

VWAP: 0,00

VAR: 0,33 %

MÍN: 1.500,0...

MÁX: 1.500,0...

VOL: 100,00

VOL MONTO: 150.000,000

	COMPRA			VENTA		
ORD.	CANT.	PRECIO	PRECIO	CANT.	ORD.	
6	6.000,00	1.490,000	1.500,000	1.000,00	1	
7	7.000,00	1.485,000	1.505,000	2.000,00	2	
3	3.000,00	1.480,000	1.510,000	4.000,00	4	
5	5.000,00	1.475,000	1.515,000	3.000,00	3	
8	8.000,00	1.470,000	1.520,000	7.000,00	7	

aapl|

AAPL CI

AAPL

AAPL 24hs

AAPL

AAPL 0 días

PQ

AAPL 1 días

PQ

Accion

BYMA

Accion

BYMA

Prestamos de Valores

BYMA

Prestamos de Valores

BYMA

Se mostrarán los distintos instrumentos ordenados de acuerdo al producto, plazo y moneda del mismo.

Para la administración específica de cada Widget dirigirse a la sección ["Administración de Widgets"](#).

Las configuraciones aquí realizadas se mantendrán cuando el usuario vuelva a ingresar a su cuenta.

Boletos

Funcionalidad

Esta pantalla permite acceder al listado de boletos provistos por Esco. Estará disponible solo para aquellas Entidad legales que tengan configurada la conexión al servicio de Esco.

Pantalla Boletos

Se accede desde el **Menú > Boletos**.

Pantalla Principal

En la pantalla se listarán los boletos brindados por el servicio Esco para la cuenta filtrada por el usuario.

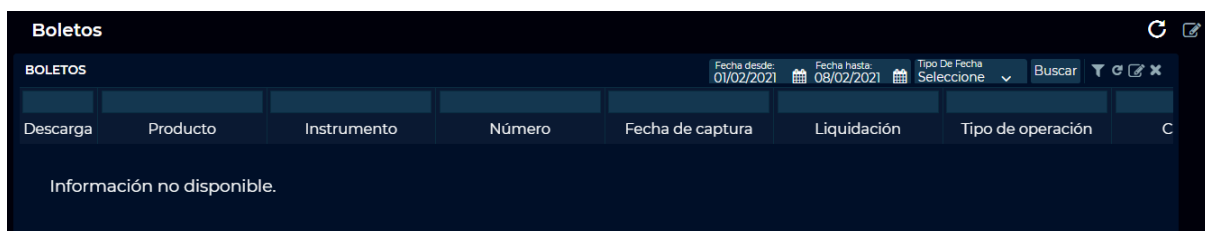

NOTA: La visualización de las columnas se resuelve con el scroll horizontal.

Descarga: Descarga en formato PDF	Bruto: Precio bruto
Producto: Tipo de producto	Arancel: Arancel de la operación
Instrumento: Ticker del instrumento	Mercado: Derecho de mercado
Número: Número de ticket	Registro / liq.: Derecho de registro/liquidación
Fecha de captura: Fecha de captura o concertación del boleto	Neto: Precio neto
Liquidación: Fecha de liquidación de la operación	Origen: Fuente del boleto
Tipo de operación: Sentido de la operación	*idBoleto: Número de identificación del boleto

Cantidad: Cantidad de la operación	*Cuenta: Cuenta a la que pertenece el boleto
Precio: Precio del instrumento	

NOTA: Las columnas indicadas con "*" en la descripción son aquellas que se encuentran disponibles para añadir en la grilla pero no se encuentran visibles en la configuración por default. Para añadir columnas dirigirse a la sección ["Administración de Widgets"](#).

Administración Pantalla Boletos

Se encuentran disponibles determinados filtros de fechas de emisión de los boletos en la esquina superior derecha del Widget para la cuenta seleccionada por el usuario.

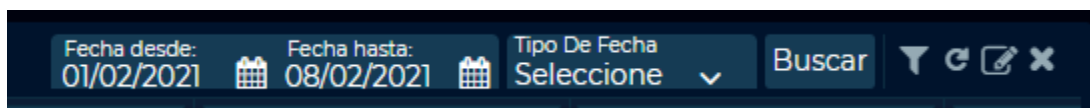

Garantías

Funcionalidad

Este menú permite acceder a diferentes herramientas informativas e interactivas relacionadas con las garantías que exige el mercado para determinadas operaciones a plazo.

El Cliente podrá visualizar los activos propios que tiene disponibles y/o aquellos bloqueados por haber sido entregados en concepto de garantía.

Además, podrá simular un envío de orden para calcular la garantía que le será exigida.

Reporte por cuenta

Funcionalidad

Desde este menú se pueden visualizar los activos de determinada cuenta que el cliente ha entregado en concepto de garantía.

Podrá ver el total de la cartera y la proporción de la misma entregada en garantía. Además, podrá visualizar las garantías del día corriente y también las garantías de días anteriores.

Pantalla Reporte por cuenta

Para acceder al reporte de garantías se debe ingresar a la opción **Menú > Garantías > Reporte por Cuenta:**

Encabezado

En el encabezado se visualizan los siguientes datos:

Nº Cuenta: Número de cuenta comitente sobre la cual se muestran los datos.	Total garantía: Activos valorizados al último precio operado entregados en garantía.
Tipo de cambio: Indica el tipo de cambio que se utiliza para homogeneizar la moneda en la que se muestran los datos (ARS).	Instrumentos: Títulos de valor valorizados al último precio operado entregados en garantía.
Total cartera: Activos en cartera valorizados al último precio operado (incluye disponibles y entregados en garantía).	Monedas: Monedas entregadas en garantía.

Solapa Composición de cartera

En la composición de cartera se visualizan tres gráficos en forma de anillos.

El primero a la izquierda muestra la composición de la cartera dividida en:

- Porcentaje de activos disponibles (**Total disponible**),
- Activos bloqueados por garantías del día (**Total en garantía**) y
- Activos bloqueados por garantías de días previos (**Total garantía inicial**).

El primer gráfico de la derecha de este muestra de qué productos se encuentran compuestas las garantías bloqueadas en el día (denominadas “**Garantías del día**”) y el siguiente muestra de qué productos se componen las garantías bloqueadas en días anteriores (denominadas “**Garantías Iniciales**”).

Solapa Garantías del día por instrumento

En esta solapa se muestran los activos que fueron entregados en concepto de garantía por órdenes enviadas durante el día corriente.

Los mismos se ordenan por instrumento en la primera grilla, y se pueden visualizar las órdenes que bloquearon cada uno de ellos en la segunda grilla.

En la grilla superior denominada “Activos en garantía” se visualizan las siguientes columnas:

ORDENES GARANTIZADAS								
ID	C/V	Cuenta	Mercado	Producto	Especie	Cantidad	Precio	Fecha Liq.
dmax006ae-MQ-11597	Venta	38917	BYMA	Opciones	BYMV750.OC	10	1.101	2021-09-02
								Ejecutada

Cuenta: Número de cuenta comitente sobre la cual se muestran los datos.	Cantidad: Cantidad dejada en garantía
--	--

Especie: Ticker del instrumento	Precio: Precio de cierre del día anterior en plazo normal
Moneda: Moneda en la que cotiza el instrumento	Monto: Monto del instrumento entregado en garantía

En la grilla inferior denominada “Órdenes garantizadas” se visualizan las siguientes columnas una vez seleccionado un activo:

ORDENES GARANTIZADAS									
ID	C/V	Cuenta	Mercado	Producto	Especie	Cantidad	Precio	Fecha Liq.	Estado
dmax006ae-MO-11597	Venta	38917	BYMA	Opciones	BYMV750.OC	10	1.101	2021-09-02	Ejecutada

ID: Indica el ID de la orden que fue garantizada	Especie: Ticker del instrumento de la orden
C/V: Indica el sentido de la orden	Cantidad: Cantidad ingresada en la orden
Cuenta: Cuenta desde la cual se envió la orden	Precio: Precio ingresado en la orden
Mercado: Mercado al cual se envió la orden	Fecha Liq.: Fecha de liquidación de la orden
Producto: Activo sobre el cual se envió la orden	Estado: Estado en que se encuentra la orden

Solapa Garantías del día por orden

En esta solapa se muestran las órdenes que requirieron garantía por durante el día corriente.

Dichas órdenes se listan en la primera grilla, y se pueden visualizar los activos que garantizan cada una de ellas en la segunda grilla.

En la grilla superior denominada “Órdenes garantizadas” se visualizan las siguientes columnas:

ORDENES GARANTIZADAS

ID	C/V	Cuenta	Mercado	Producto	Especie	Cantidad	Precio	Fecha Liq.	Estado
dmax006ae-MO-11597	Venta	38917	BYMA	Opciones	BYMV750.OC	10	1.101	2021-09-02	Ejecutada

ID: Indica el ID de la orden que fue garantizada	Especie: Ticker del instrumento de la orden
---	--

C/V: Indica el sentido de la orden	Cantidad: Cantidad ingresada en la orden
Cuenta: Cuenta desde la cual se envió la orden	Precio: Precio ingresado en la orden
Mercado: Mercado al cual se envió la orden	Fecha Liq.: Fecha de liquidación de la orden
Producto: Activo sobre el cual se envió la orden	Estado: Estado en que se encuentra la orden

En la grilla inferior denominada “Activos en garantía” se visualizan las siguientes columnas una vez seleccionada una orden:

ACTIVOS EN GARANTÍA					
Cuenta	Especie	Moneda	Cantidad	Precio	Monto
38917	AZE7	ARS	32	3499	1119.68

Cuenta: Número de cuenta comitente sobre la cual se muestran los datos.	Cantidad: Cantidad dejada en garantía
Especie: Ticker del instrumento	Precio: Precio de cierre del día anterior en plazo normal
Moneda: Moneda en la que cotiza el instrumento	Monto: Monto del instrumento entregado en garantía

Solapa Garantías iniciales

En las garantías iniciales se visualizan los activos que se encuentran bloqueados en concepto de garantía por órdenes de días anteriores. La grilla se compone de las siguientes columnas:

COMPOSICIÓN DE CARTERA					
GARANTÍAS DEL DÍA POR INSTRUMENTO					
GARANTÍAS DEL DÍA POR ORDEN					
GARANTÍAS INICIALES					
ACTIVOS EN CUSTODIA					
Cuenta	Especie	Moneda	Cantidad	Precio	Monto
38917	ARS	ARS	52000	0	52000
38917	GGAL	ARS	4000	9.5	38000
38917	ALUA	ARS	6000	65	390000

Cuenta: Número de cuenta comitente sobre la cual se muestran los datos.	Cantidad: Cantidad del instrumento entregado en garantía.
Especie: Ticker del instrumento entregado en garantía.	Precio: Último precio operado en plazo normal (24hs) del instrumento entregado en garantía.
Moneda: Moneda en la que se expresa el instrumento entregado en garantía.	Monto: Monto valorizado al último precio operado en 24hs del instrumento entregado en garantía.

Calculadora de garantías

Funcionalidad

La calculadora de garantías hace posible que el cliente simule una orden de compra o venta sobre determinado producto para obtener el monto que le sería bloqueado en concepto de garantía de dicha operación.

Además se detallan los activos que serían usados y cuáles son los que están permitidos por la configuración de la estrategia aplicada.

Pantalla Calculadora de garantías

Para acceder a la calculadora se debe ingresar a la opción **Menú > Garantías > Calculadora de Garantías:**

Calculadora de Garantías
GARANTÍAS / CALCULADORA DE GARANTÍAS

Producto: Mercado: Instrumento:
Sentido: Cantidad: Precio: **CALCULAR**

ESTRATEGIA	MONTO DE LA ORDEN	MONTO GARANTÍA
-	0,00	0,00

COBERTURA | GARANTÍAS DE LA ESTRATEGIA

[DETALLE](#)

Primer Encabezado

El primer encabezado es interactivo. En él el usuario ingresa los datos que simulan una orden.

Producto	Caucion	Mercado	BYMA	Instrumento	ARS 1 días - 15...
Sentido	Compra	Cantidad	1.000	Precio	10%

CALCULAR

Estos datos son:

Producto: Tipo de producto sobre el cual se simula la orden, los productos disponibles son opciones o cauciones.	Sentido: Sentido de la orden simulada (Compra/Venta)
Mercado: Mercado al cual se enviaría la orden que se simula	Cantidad: Cantidad de la orden que se simula
Instrumento: Ticker del instrumento sobre el cual se simula la orden	Precio: Precio/tasa de la orden que se simula.

Haciendo clic en el botón **CALCULAR** se obtienen los datos de la garantía que se requeriría por una orden con esas características.

Segundo Encabezado

El segundo encabezado es meramente informativo. Allí se muestran los datos generales más importantes que se obtienen del cálculo de la garantía.

ESTRATEGIA	MONTO DE LA ORDEN	MONTO GARANTÍA
Cauciones ARS	ARS 1.000,27	ARS 1.000,27

Estos datos son:

Estrategia: Nombre de la estrategia que se aplica por la configuración establecida	Monto garantía: Monto que se exigiría como garantía de la orden (ARS/USD)
Monto de la orden: Monto que representa la orden simulada (ARS/USD)	

Solapa Cobertura

Debajo de los dos encabezados previamente mencionados se ubica la solapa “Cobertura” que brinda más detalle del cálculo de la garantía que se exigiría por la orden simulada. Además, indica si el usuario podría afrontar dichos bloqueos de activos con lo que posee en su cuenta comitente.

Los datos son los siguientes:

Monto cubierto: Indica el monto que se cubre con activos del usuario (Puede ser el total o una porción menor)	Margen: Indica el margen configurado en la estrategia
Instrumentos: Indica el monto que se cubre con títulos de valor	Precio Subyacente: Indica el precio de cierre anterior en plazo normal (24hs) del activo subyacente
Monedas: Indica el monto que se cubre con efectivo	Precio Instrumento: Indica el precio de cierre anterior del instrumento seleccionado
Factor Corrección: Indica el factor de corrección configurado en la estrategia	Gráfico Porcentaje cubierto: Indica visualmente qué porcentaje del monto exigido en garantía podría cubrirse con activos de la cartera del cliente.

En la grilla inferior se listan los activos que se usarían para garantizar la operación, con las siguientes columnas:

Abreviatura	Cant. Disponible	Moneda	Monto Disponible	Aforo final	Monto aforado	Monto a Bloquear	Cant. a Bloquear
Instrumentos					522.993,92	1.006,08	
GGAL	49.904,00	ARS	653.742,40	80,00 %	522.993,92	1.006,08	96,00

Abreviatura: Ticker del instrumento	Aforo final: Aforo del instrumento (predomina el configurado por el agente)
Cantidad disponible: Cantidad disponible en cartera	Monto aforado: Monto disponible con aforo aplicado
Moneda: Moneda en la que se expresa en monto disponible en cartera	Monto a bloquear: Cantidades valorizadas que se bloquearán en concepto de garantía

Monto disponible: Cantidad valorizada al cierre anterior disponible en cartera	Cantidad a bloquear: Cantidades que se bloquearán en concepto de garantía
---	--

Solapa Garantías de la estrategia

En esta solapa se muestran los activos que serán aceptados como garantía de acuerdo a la configuración de la estrategia aplicada.

Se visualizan las siguientes columnas:

COBERTURA	GARANTÍAS DE LA ESTRATEGIA	
Abreviatura	Aforo Mercado	Aforo Agente
▼ Instrumentos		
AA22	90,00 %	90,00 %
AAPL	80,00 %	80,00 %
AGRO	50,00 %	50,00 %
AL30	90,00 %	90,00 %
ALUA	80,00 %	80,00 %
AMZN	70,00 %	70,00 %
AUSO	50,00 %	50,00 %

Abreviatura: Indica el ticker del instrumento	Aforo agente: Indica el aforo que configuró el agente para dicho activo
Aforo mercado: Indica el aforo que establece el mercado para dicho activo	

Dólar MEP

Funcionalidad

Este menú permite acceder la operatoria de Dólar MEP, podrán visualizarse los precios de cotización tanto para compra como para venta, como así también enviar órdenes en ambos sentidos.

Asimismo el cliente podrá realizar un seguimiento de las órdenes generadas en la operatoria de dólar MEP.

Dólar MEP

Funcionalidad

Desde esta sección es posible realizar la compra y venta de dólar MEP, pudiendo aceptar la declaración jurada pertinente al momento de realizar la operación.

Pantalla Dólar MEP

Se accede desde el **Menú > Dólar MEP**

- Sentido de la operación indicará si se requiere comprar o vender dólares
- Título Operatoria: Título del texto explicativo de la operación de dólar mep
- Texto Explicativo: Texto que explica cómo se realiza la operatoria de dólar MEP
- Instrumento
- Título Texto de Ayuda Cotización: Título que se mostrará en el texto de ayuda
- Texto Cotización: Texto que acompaña al precio de cotización.

- **Texto de Ayuda Cotización:** Texto que indica cómo se obtiene la cotización del dólar MEP.
- **Disponible Para Operar** Indica el saldo disponible de la cuenta
- **Usar todo:** Botón para utilizar como monto de ingreso el saldo total de la cuenta
- **Texto Ingreso de Monto:** Texto que indica la acción a realizar por parte del usuario
- **Título estimado a acreditar:** Título del texto explicativo de la estimación a acreditar
- **Texto Estimado a acreditarse:** Texto que indica cuál será el monto estimado que ingresará a la cuenta.
- **Texto horario operatoria:** Texto indicativo del horario en el que se puede operar dólar MEP
- **Declaración jurada:** Check que permite la aceptación de la declaración jurada, se podrá visualizar el documento correspondiente a la misma.

Movimientos con Dólar MEP

Funcionalidad

La funcionalidad principal del widget “Movimiento con Dólar MEP” es simplificar la información sobre las operaciones de dólar MEP, siendo necesario resumir los datos de las distintas operaciones con Dólar MEP.

Además de mostrarse por defecto en la pantalla de dólar MEP, debajo de la operatoria, este widget se encuentra disponible en la biblioteca de módulos

- Los distintos estados que podrá tener cada operación son: En progreso, ejecutada, rechazada.

En progreso: Una operación se encuentra en progreso cuando la segunda orden se encuentra en estado pendiente de creación: Por ejemplo se encontrará en progreso durante el período de parking.

Ejecutada: La operación se encuentra en estado ejecutada cuando ambas órdenes del sintético han sido ejecutadas

Rechazada: La operación se encuentra rechazada cuando alguna de las órdenes queda en dicho estado.

Parcialmente Ejecutada: Si existen dos órdenes de venta y ocurre el caso excepcional en el que una queda ejecutada y la otra cancelada o rechazada, el estado final será Parcialmente Ejecutada.

Columnas del widget:

Fecha: Fecha de creación de la	Operación: Sentido de la operación (instrucción)
---------------------------------------	---

Estado: Estado de la orden.	Plazo: Plazo de liquidación del Instrumentos sobre el cual se envió orden.
C/V: Sentido de la orden	Cantidad: Cantidad de Instrumentos establecida en la orden. (puede tomar valores desde 2 a 8 decimales)
Cuenta: Número de cuenta comitente desde la cual se envió la orden.	Precio: Precio del instrumento establecido en la orden.

Mercado: Mercado al cual se envió la orden.	* Producto: Tipo de producto de la orden.
Tipo ord.: Tipo de Orden que se envió.	* Vto: Cantidad de días entre la Fecha de Actualización y la Fecha de Liquidación de la orden.
Instrumento: Ticker del Instrumento sobre el cual se envió orden.	* Motivo: Motivo de rechazo para las órdenes en Estado: Rechazada.

Administración pantalla Monitor de Operaciones de Dólar MEP

La pantalla cuenta con los siguientes filtros disponibles para facilitar la búsqueda de operaciones:

Fecha desde

Fecha desde la cual se desean visualizar las órdenes.

Fecha hasta

Fecha hasta la cual se desean visualizar las órdenes.

Buscar

Botón para aplicar los cambios en los filtros descritos anteriormente.

BYMA

Bolsas y Mercados
Argentinos

Vantek

UNA MIRADA
TRANSVERSAL